

2025年3月改訂

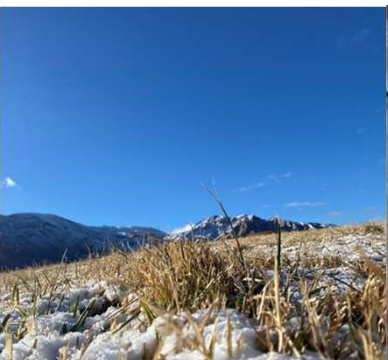

2025年 利用の手引き



独立行政法人国立青少年教育振興機構



国立阿蘇青少年交流の家



VISION

青少年一人ひとりが幸福を追求できる
持続可能な社会を実現する



VALUE

7つの価値観・行動指針 7Cs

- BANDAI
- AKAGI
- CHUO
- NOTO
- NORIKURA
- AWAJI
- SANBE
- ETAJIMA
- OZU
- ASO
- OKINAWA
- NATIONAL YOUTH CENTER (TOKYO)
- OSUMI
- ISAHAYA
- YASUKOGEN
- HIDAKA
- HANAYAMA
- NASUKASHI
- MYOKO
- TATEYAMA
- SHINSHU TAKATO
- WAKASA WAN
- SONI
- KIBI
- MUROTO
- YAMAGUCHI TOKUJI



はじめに

1 国立青少年教育振興機構とは

独立行政法人国立青少年教育振興機構（平成18年4月発足）は文部科学省所管の組織で、国立の青少年交流の家、青少年自然の家そして国立オリンピック記念青少年総合センターの全28施設の運営しています。国立阿蘇青少年交流の家もその施設の一つです。

近年、都市化、情報化、少子化等が進み、青少年を取り巻く環境は大きく急激に変化しています。また、グローバル化の進展は、世界と我が国との距離を縮め、多様な価値観を持つ人たちとの共生が求められています。

当機構は、我が国の青少年教育のナショナルセンターとして、青少年をめぐる様々な課題へ対応するため、青少年に対し教育的な観点から、より総合的・体系的な一貫性のある体験活動等の機会や場を提供するとともに、青少年教育指導者の養成及び資質向上、青少年教育に関する調査及び研究、関係機関・団体等との連携促進、青少年教育団体が行う活動に対する助成を行い、我が国の青少年教育の振興及び青少年の健全育成を図ることを目指しています。

2 青少年教育振興機構のMVV（ミッション・ビジョン・バリュー）

私たちの使命 — Mission

青少年教育の振興、健全な青少年の育成

私たちが目指すもの — Vision

青少年一人ひとりが幸福を追求できる持続可能な社会を実現する

私たちの価値観、行動指針 — Value

- | | |
|------------------|------------------------|
| 1. Curiosity | 私たちは、何事にも好奇心を持ち、 |
| 2. Change | 枠にとらわれずに変化し、 |
| 3. Challenge | 失敗を恐れずにチャレンジします。 |
| 4. Care | 私たちは、すべての人たちを思いやり、 |
| 5. Communication | 多様性を重んじ、対話と共感を大切にします。 |
| 6. Collaboration | 私たちは、多様な人々や組織と協働し、 |
| 7. Creativity | 青少年のさらなる体験の場を創造していきます。 |

私たちの公約 — Commitment

私たちはミッション・ビジョンを達成するために、28施設が一つの船に乗って、7Csを羅針盤に七つの海（7 Seas）を渡っていきます。

1. **研修室等の名称の変更を行いました【P.4～9】**
2. **ご利用にあたって【P.14】**
 - ・ご利用1週間前までお申込が可能となりました。
3. **研修室等利用について【P. 37】**
 - ・研修室の清掃ルールを作成しました。
4. **貸出物品について【P.13】**
 - ・物品一覧の更新を行いました。
 - ・
5. **利用に係る経費について【P.18～24】**
 - ・各種料金の改定を行いました（要確認）。
6. **ゲストハウスについて【P.20】**
 - ・ご利用方法および利用に係る経費をまとめて掲載しています。
7. **持ち物について【P.28】**
 - ・個人の持ち物も追記しました。
8. **キャンプ場のご利用について【P.43】**
 - ・常設テントが廃止となりました。
9. **利用にかかる必要書類一式について**
 - ・利用の手引きへの掲載は廃止としました。ホームページよりダウンロードのうえご提出下さい。

【提出書類のダウンロード】



目次

| | |
|---------------------------|----|
| I 国立阿蘇青少年交流の家 | |
| 1 国立阿蘇青少年交流の家とは | 2 |
| 2 家族利用について | 3 |
| II 施設の概要 | |
| 1 施設全景 | 4 |
| 2 本館フロアガイド | 5 |
| 3 研修室等 | 6 |
| 4 研修室等利用の留意事項 | 10 |
| 5 宿泊室案内 | 11 |
| 7 貸出物品一覧 | 12 |
| III ご利用にあたって | |
| 1 はじめに | 13 |
| 2 次年度先行受付について | 14 |
| 3 お申込みから入所（到着）まで | 15 |
| 4 入所（到着）から退所（出発）まで | 16 |
| IV 利用に係る経費 | |
| 1 施設使用料 | 18 |
| 2 食事料金 | 19 |
| 3 その他の経費 | 19 |
| 4 講師宿泊棟 | 20 |
| 5 活動費（教材費）等 | 23 |
| 6 特定研修活動経費 | 24 |
| 7 活動プログラム一覧 | 25 |
| 8 支払い方法 | 27 |
| V 利用に際しての注意事項 | |
| 1 ご利用の前に | 28 |
| 2 ご利用期間中 | 30 |
| ※医療機関所在地及び電話番号 | 36 |
| VI キャンプ場・野外調理 | |
| 1 利用方法 | 40 |
| 2 キャンプ場案内図 | 42 |
| 3 第1キャンプ管理棟・第2キャンプ管理棟見取り図 | 43 |
| VII よくあるご質問 | 44 |

国立阿蘇青少年交流の家

1 国立阿蘇青少年交流の家とは

国立阿蘇青少年交流の家は、「阿蘇くじゅう国立公園」の中に位置し、世界有数の巨大カルデラや多くの火山体で構成される火山群など雄大かつ多様な火山地形・地質を特徴とした大自然の中であり、野外活動や集団宿泊生活などの体験活動をとおして、心豊かなたくましい青少年の育成を図ることを目的とする教育施設です。

また、阿蘇地域は「世界ユネスコジオパーク」に平成26年（2014年）に認定、令和4年（2022年）に再認定されており、地球の息吹を感じることができる教育施設です。



所旗

マークの輪郭は、大阿蘇の外輪山を象徴し、人の和(輪)を表しています。中心のマークは、青少年交流の家の頭文字(S)で、理想の炎、阿蘇の噴煙を表しています。



御神火

この火は、悠久の昔から燃え続けている阿蘇山系中岳火口底より昭和40年（1965年）3月25日、地元登山家が直接採火したもので、阿蘇の御神火として、交流の家に灯されています。

友情の絆のシンボルとして、キャンドルのつどいやキャンプファイヤーの元火として現在も使われています。



「体験の風」

近年、社会が豊かで便利になる中で、子供たちの自然体験、社会体験、生活体験などの体験が減少している傾向にあります。

「体験の風をおこそう」運動は、子供の健やかな成長に、体験がいかに大切かを広く発信し、社会全体で体験活動を推進する機運を高める運動です。



「あそのん」

令和5年（2023年）に、公募した65作品の中から当時熊本県立大津高校1年生の作品が、当施設のマスコットキャラクターとして選ばれました。

体や顔の色は、自然や火の国熊本をイメージしており、阿蘇に咲くハナシノブを体に身につけています。

2 家族利用について

交流の家は**家族でも**利用できるんです。

A 遊ぶ



S 創造



O 思い出



家族向けイベントの情報や募集は下記SNSから！

 Instagram



 facebook



 (Twitter)



 YouTube





施設の概要

1 施設全景

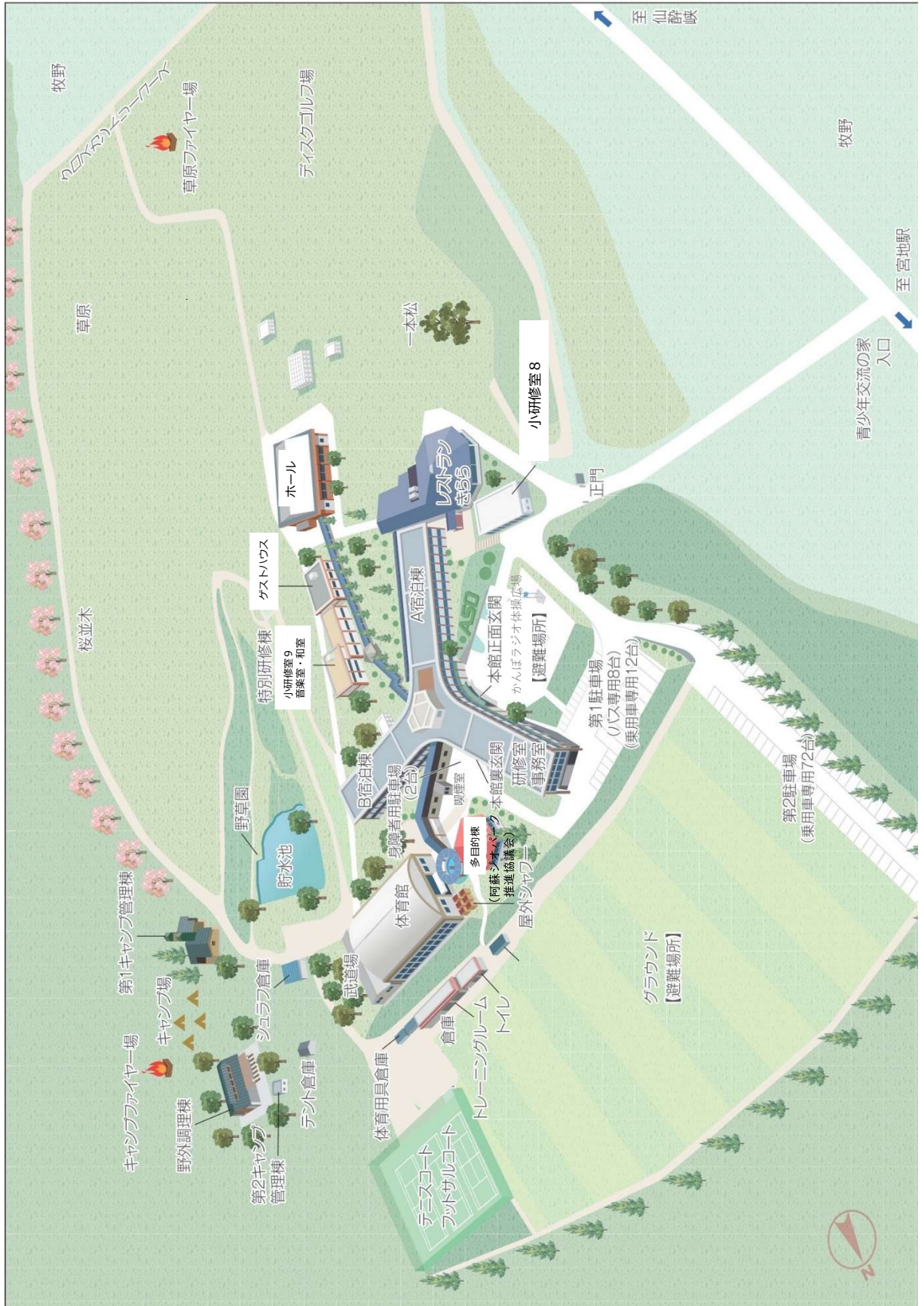

2 本館フロアガイド

※宿泊棟のトイレは、原則として手前が男性、奥が女性です。
(造りは共用)

※宿泊棟のトイレは、男女の入替えが可能です。

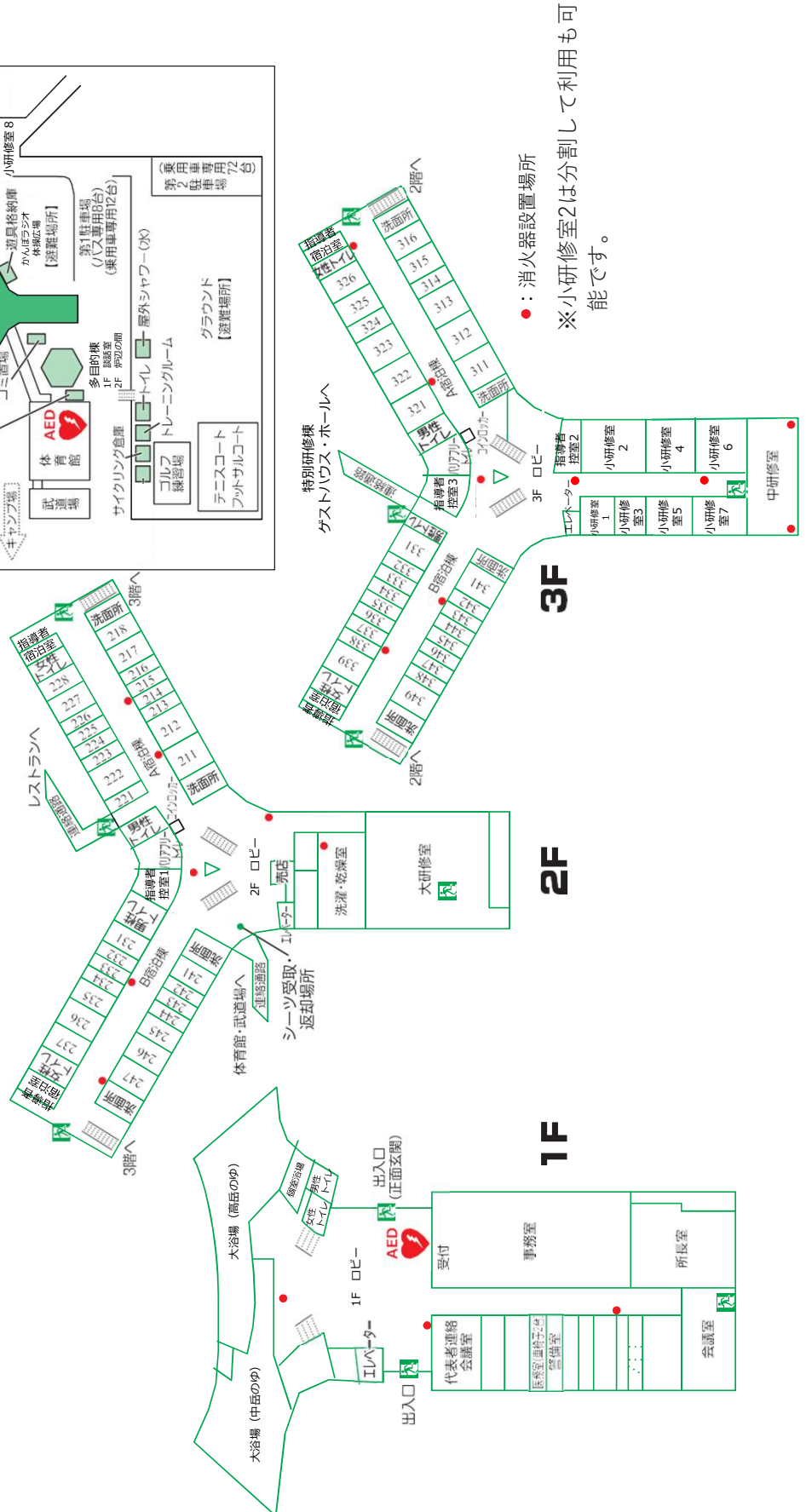
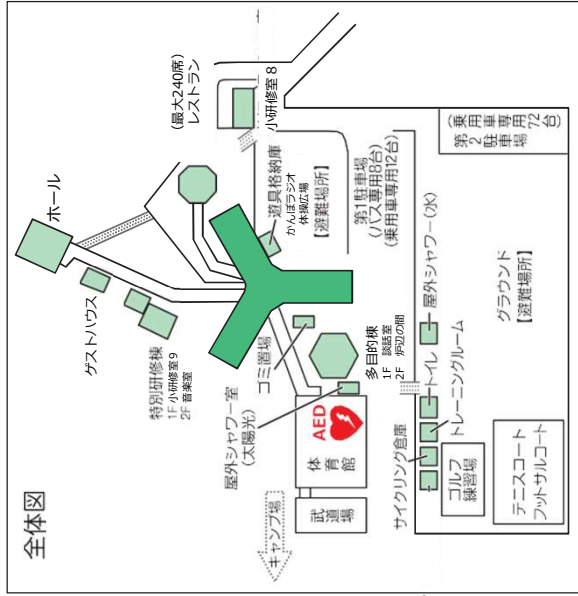

3 研修室等

●本館3階 中研修室・小1～7研修室



| | 収容人数 | 椅子 | 机 | 備品 |
|-------|------|-----|----|-----------|
| 小研修室1 | 16 | 16 | 8 | ★ テレビモニター |
| 小研修室2 | 68 | 68 | 25 | ★ DVDデッキ |
| 小研修室3 | 16 | 16 | 8 | インターネット回線 |
| 小研修室4 | 52 | 52 | 19 | ★ |
| 小研修室5 | 16 | 16 | 8 | ★ |
| 小研修室6 | 52 | 52 | 19 | ★ |
| 小研修室7 | 26 | 26 | 13 | |
| 中研修室 | 144 | 144 | 56 | ★ |

★スクリーン常設

※全室冷暖房完備です。

※中研修室のみプロジェクター常設

※小研修室2は、分割して利用が可能です。

●本館2階 大研修室



| | 収容人数 | 椅子 | 机 | 備品 |
|------|------|-----|----|--|
| 大研修室 | 256 | 256 | 96 | プロジェクター スクリーン DVD・CDデッキ 放送機材一式 インターネット回線 |

●体育館・武道場

※ジェットヒーターの貸出可能です。(燃料別)



体育館

武道場



| | 備品 |
|-----|--|
| 体育館 | (バスケットコート2面/バドミントン4面分の広さ) ビデオデッキ・スクリーン 放送機材一式・燭台 卓球台・各種スポーツ用具 |
| 武道場 | (柔道2面分の広さ) 畳 |

●ホール



| | 収容人数 | 椅子 | 備品 |
|-----|------|-----|---|
| ホール | 400 | 400 | スクリーン・ブルーレイプレイヤー CD デッキ・放送機材一式・燭台 グランドピアノ・ホワイトボード、椅子400脚 |

※冷暖房完備です。

※バドミントンコート2面分の広さがあります。

※ステージ上の横看板は、90cm×500cmの横断幕の取付が可能です。

※400人の収容が可能です。(椅子はステージ横に収納しています。)

● 特別研修棟（音楽室・小研修室9・和室）※冷暖房完備です。



音楽室



小研修室9



和室

| 収容人数 | 椅子 | 机 | 備品 | |
|----------|----|----|----|--|
| 研修室（音楽室） | 63 | 63 | 20 | ピアノ・エレクトーン・テレビモニター・DVDデッキ・ホワイトボード |
| 小研修室9 | 90 | 90 | 20 | スクリーン・テレビモニター・DVDデッキ・ホワイトボード |
| 研修室（和室） | 20 | - | 2 | 座布団・座椅子・平机・テレビモニター・DVDデッキ (18畳間と8畳間の2室) |

※小研修室9の机・椅子は固定されているため動かさません。

● 多目的棟 ※冷暖房完備です。



談話室

| | 収容人数 | 椅子 | 備品 |
|-----|------|----|-------------------|
| 談話室 | 30 | 9 | 忍者道場 (幼児プログラム) |

● 小研修室8 ※冷暖房完備です。



| | | | | |
|-------|-----|-----|----|---------------------------------------|
| 小研修室8 | 100 | 100 | 50 | スクリーン テレビモニター DVDデッキ ホワイトボード |
|-------|-----|-----|----|---------------------------------------|

● 浴室

| | 収容人数 | 備品 |
|------|------|--------------------|
| 高岳のゆ | 50 | 脱衣棚76・シャワー・カラン22基★ |
| 中岳のゆ | 50 | 脱衣棚68・シャワー・カラン19基★ |
| 個室浴場 | 2 | シャワー・カラン1基 |

※シャンプー、ボディソープは**備え付けがありません**。

★ドライヤー2台（小浴室ドライヤー無し）

● レストラン

| | 収容人数 |
|-------|------|
| レストラン | 240 |



大浴場（高岳のゆ） 大浴場（中岳のゆ）

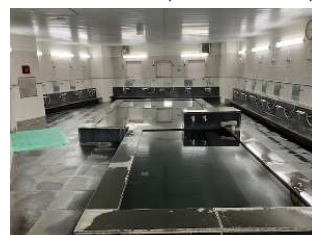

脱衣所



個室浴場（バリアフリー）

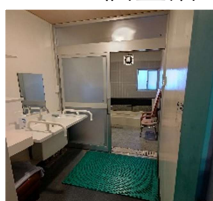

研修室見取り図

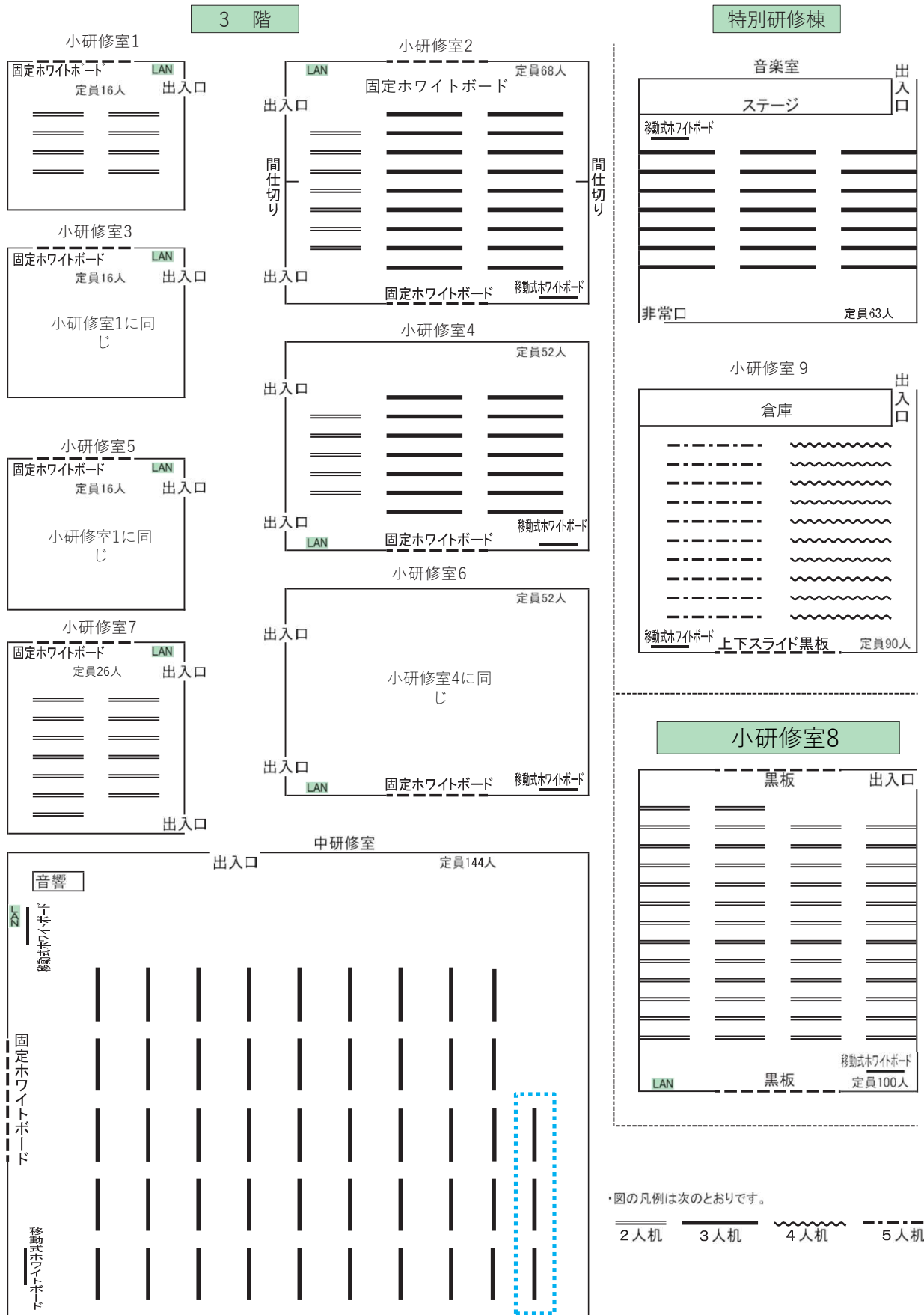

※中研修室の机3脚は折りたたんであります。利用者人数に応じてご利用ください。

ホール

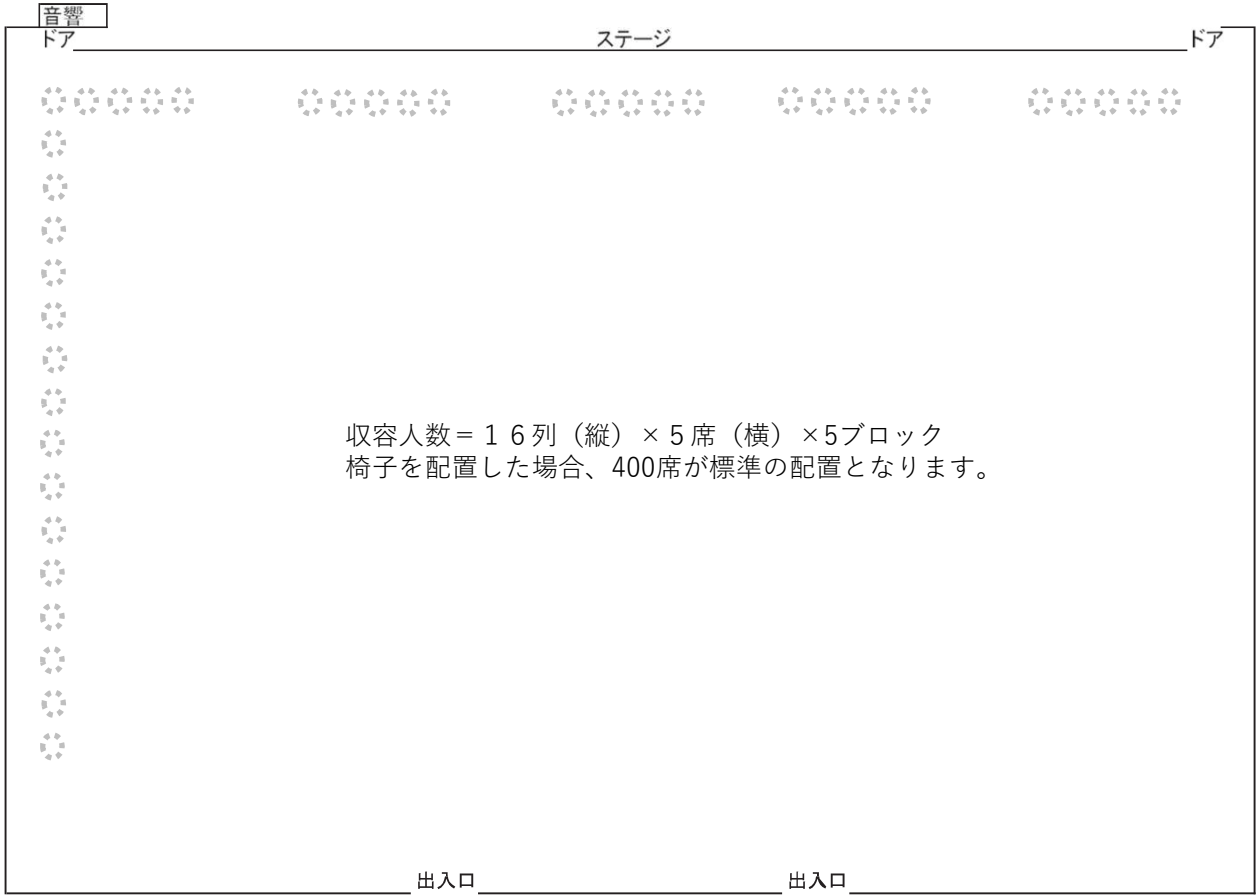

本館 2 階大研修室

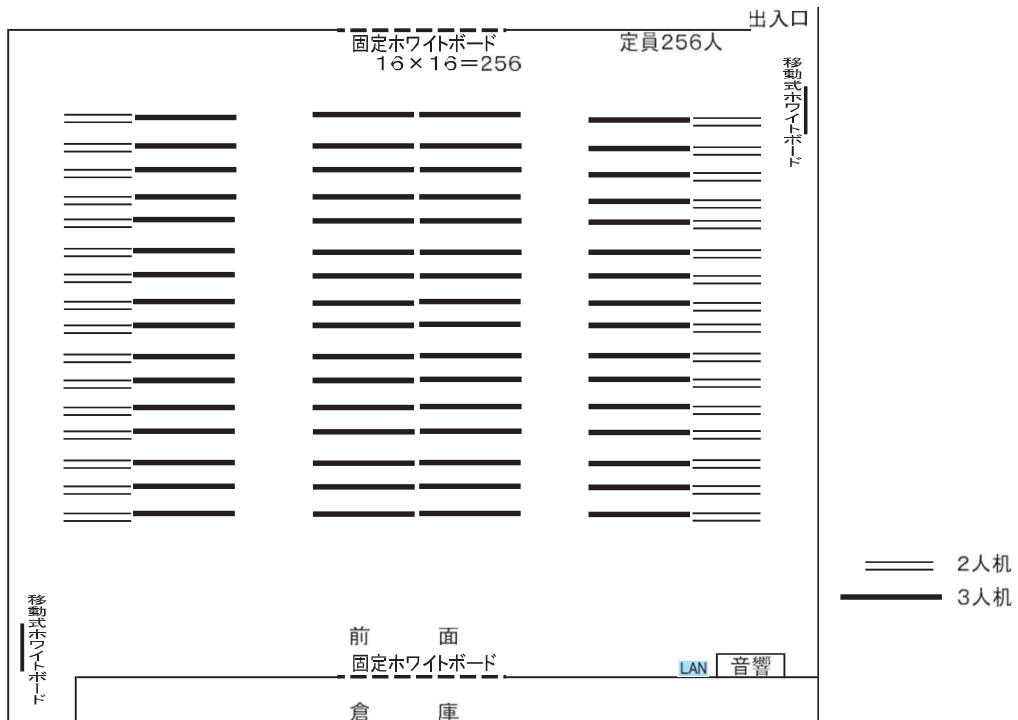

※ポイントにあわせて、机・椅子の整列をお願いします。

4 研修室等利用の留意事項

(2) インターネットの利用について

- ①本館内研修室で有線LAN及びWiFiによるインターネットを利用できます。
※パソコンとLANケーブルは持参ください。貸出はありません。
- ②WiFiのパスワードは、事務室前及び2、3Fロビーに掲示してあります。
- ③インターネットへの接続は、ご自身でお願いします。
- ④当施設では、パソコンの設定や技術的なお問合せはお受けできません。
- ⑤利用の際に生じた問題、損害等については、一切の責任を負いません。

(3) 体育館・武道場について

- ①使用時は、体育館シューズを使用してください。
- ②各団体の研修時以外にも、「朝・夕のつどい」で体育館を使用する場合があります。
必ず体育館シューズ等の室内履きをお持ちください。
- ③活動で「キャンドルのつどい」や「レクリエーション」をする場合も、体育館シューズを使用してください。靴下や裸足での活動はケガをする恐れがあります。
- ④武道場で球技を行うことは禁止します。
- ⑤使用後は、窓を閉め、消灯をお願いします。

(4) テニスコートについて

- ①テニスコート（3面）、フットサルコート（2面）の共用となります。ご利用の際は必ず事前に空き状況をお問合せください。
- ②コートは芝でなく、オムニコート（砂入り人工芝）です。
- ③スパイクでの使用は禁止です。

(5) その他

- ホール ①椅子を搬出する場合は、ステージ袖から搬出してください。
- グラウンド ①活動後は、本館入口で靴（スパイク）についた土や泥を落としてください。
②当施設の石灰は環境に配慮した石灰を使用しています。
使用する場合は、**必ず売店で購入ください**。持参した石灰は使えません。
※「食事・教材注文票」を用いて注文をしてください。
※石灰の料金については、P.22参照ください。

5 宿泊室案内

※キャンプ管理棟の見取図はP.43参照ください。

※エアコンは冷房6月～9月、暖房11月～3月で運用します。

2階A棟 (112人)

| | | |
|-------------|-----|-----------|
| 指導者宿泊室 (2人) | 非常口 | 洗面所 |
| トイレ | | 218 (5人) |
| 228 (5人) | | 217 (12人) |
| 227 (12人) | | 216 (4人) |
| 226 (4人) | | 215 (4人) |
| 225 (4人) | | 214 (4人) |
| 224 (4人) | | 213 (4人) |
| 223 (4人) | | 212 (12人) |
| 222 (12人) | | 211 (12人) |
| 221 (8人) | | 洗面所 |
| トイレ | | ホール |
| バリアフリートイレ | | |
| トイレ | | |
| 出入口 | | |

2階B棟 (93人)

| | | |
|-----------|-----|-------------|
| 階段 | 非常口 | 指導者宿泊室 (1人) |
| 洗面所 | | トイレ |
| 247 (12人) | | 237 (12人) |
| 246 (12人) | | 236 (12人) |
| 245 (5人) | | 235 (5人) |
| 244 (4人) | | 234 (4人) |
| 243 (4人) | | 233 (4人) |
| 242 (4人) | | 232 (4人) |
| 241 (5人) | | 231 (5人) |
| 洗面所 | | トイレ |
| ホール | | 出入口 |
| | | |
| | | |
| | | |

3階A棟 (130人)

| | | |
|-------------|-----|-----------|
| 指導者宿泊室 (2人) | 非常口 | 洗面所 |
| トイレ | | 316 (12人) |
| 326 (12人) | | 315 (12人) |
| 325 (12人) | | 314 (4人) |
| 324 (4人) | | 313 (12人) |
| 323 (12人) | | 312 (12人) |
| 322 (12人) | | 311 (12人) |
| 321 (12人) | | 洗面所 |
| トイレ | | ホール |
| バリアフリートイレ | | |
| トイレ | | |
| 出入口 | | |
| | | |
| | | |

3階B棟 (92人)

| | | |
|-----------|-----|-------------|
| 階段 | 非常口 | 指導者宿泊室 (2人) |
| 洗面所 | | トイレ |
| 349 (12人) | | 339 (12人) |
| 348 (4人) | | 338 (4人) |
| 347 (4人) | | 337 (4人) |
| 346 (4人) | | 336 (4人) |
| 345 (4人) | | 335 (4人) |
| 344 (4人) | | 334 (4人) |
| 343 (4人) | | 333 (4人) |
| 342 (4人) | | 332 (4人) |
| 341 (5人) | | 331 (5人) |
| 洗面所 | | トイレ |
| ホール | | 出入口 |
| | | |

4人部屋
ベッド4人



5人部屋
たたみ5人



【宿泊室の詳しい間取りはこちらで確認できます】



12人部屋
ベッド8人
たたみ4人



12人部屋
(12人部屋)
ベッド8人
たたみ4人 入口2カ所

8人部屋
(8人部屋)
ベッド4人
たたみ4人 入口1カ所

7 貸出物品一覧

| | | |
|-----------------|------------------------|----|
| スポーツ・レクリエーション用具 | 得点板 | 5 |
| | 審判台（体育館用） | 2 |
| | 審判台（屋外用） | 3 |
| | リレー用バトン | 24 |
| | カラーコーン | |
| | カラーマーカー | 25 |
| | ラインカー（石灰） | 6 |
| | バドミントンラケット | 16 |
| | 卓球用具 | 5 |
| | 長縄（6m～15m） | 15 |
| | （22m～30m） | 8 |
| | 大綱（綱引き用）（10m） | 9 |
| | （22m） | 1 |
| | （30m） | 1 |
| | 畳（体育館での試合6面、武道場での試合2面） | |
| テニスラケット（硬式） | 6 | |
| テニスラケット（軟式） | 5 | |
| そり | 10 | |
| フープ | 14 | |

| | |
|-------|----------------------------|
| 視聴覚機材 | プロジェクター |
| | HDMIケーブル |
| | 移動式スクリーン |
| | CDプレイヤー |
| | ポータブルスピーカー （ワイヤレスマイク付き） |
| | 延長ドラムコード |

| | |
|-----|---------------------------|
| その他 | バケツ |
| | イベントテント（14幕） |
| | 空気入れ |
| | メジャー（100m） |
| | 拡声器 |
| | キャンドル燭台 （体育館、ホール、大研修室） |
| | キャンドルのつどい用衣装 |
| | キャンプファイヤー用衣装 ブルーシート |

| | | |
|------|----------------|-----|
| 野外活動 | オリエンテーリング用コンパス | 110 |
| | 無線機 | 12 |
| | ライフジャケット | 75 |
| | 星座早見盤 | 20 |
| | 双眼鏡 | 30 |
| | ビブス | 190 |
| | ヘルメット | 120 |
| | フライングディスク | 80 |
| | ゴーグル（降灰等の粉塵用） | 400 |

- ◆物品の貸し出しを希望される際は、活動日程表の活動予定記入欄にご記入ください。
 - ◆数量に限りがありますので、予め職員にご相談ください。
 - ◆複数の団体で借用希望が重複した場合や破損等により、ご希望にそえないこともありますので予めご了承ください。
- ※視聴覚機材、キャンドル燭台については所外への貸出はできません。



キャンドルのつどい用衣装



キャンドルのつどい

III ご利用にあたって

1 はじめに

(1) 利用できる団体

- ・当施設を利用できる団体は、以下のとおりです。
 - * 成人の引率責任者を含む2名以上の団体・グループ（ご家族でのご利用も可能）
 - * 当施設が定める「標準生活時間」に則った活動にご協力いただける団体・グループ
 - * 予め、具体的な研修計画を定める団体・グループ

(2) 利用できない日

- ・当施設を利用できない日は、以下のとおりです。
 - * 休館日（ホームページよりご参照ください。）
 - * 年末年始（12月28日午後～1月4日）
 - * その他、所長が特に必要と認める日（天災その他のやむを得ない事情による休館等）

(3) お申込み可能な時期

- ・当該年度内のご利用希望日の1週間前までです。
※利用希望日の1週間前～1か月前までの期間は直接お電話で空き状況等お尋ねください。
- ・100名以上の団体のお申し込みについては、P.14『次年度先行受付について』を参照ください。
- ・家族などの10名未満の場合は、ご利用希望の3か月前から可能です。
- ・次年度のお申し込みについては、P.15を参照ください。

(4) 利用における禁止事項

- ・当施設では、以下の行為はできません。
 - * 特定の政党を支持し、又はこれに反対するための政治教育その他の政治的活動
 - * 特定の宗教を支持し、又はこれに反対するための宗教教育その他の宗教的活動
 - * 専ら営利を目的とする活動
 - * 社会情勢等に鑑みて、当該団体の活動を当施設で行うことにより中立性を損なう等メディア（SNSを含む。）等で不適切に取り上げられる可能性があるなど、センターのイメージや信頼性を低下させるおそれのある活動内容でないこと。
 - * その他、当施設の設置目的に反する活動や他の団体の活動への妨げになる活動

(5) その他

- ・利用のお申込み、入所から退所までの日程及び活動内容、活動場所等については、当施設職員と相談しながら決定していきます。

※利用希望日の1週間前～2か月前のお申込みは、食事、入浴、活動場所などの団体間の調整が終わっているため、ご希望にそえないことがあります。

- ・活動の準備や片付け、清掃などは利用者自身が行うセルフサービスとなります。
- ・介助犬を除く動物を連れての利用はお断りします。

2 次年度先行受付について

学校団体の利用をはじめ、**学校・100名以上の青少年及び青少年教育団体を対象**に次年度ご利用の先行受付を行います。

なお、令和5年度より**郵送でのご案内は廃止**しております。

対象期間

令和8年4月1日～令和9年3月31日

主な流れ

| | |
|-----------|-----------------------|
| 令和7年5月 | 【当施設】HPへ掲載 |
| 令和7年6月 | 【団体等】お申込み（専用のWEBフォーム） |
| 令和7年7月～9月 | 【当施設】利用希望日程を調整 |
| 令和7年10月 | 【当施設】利用希望日程の調整結果を通知 |

備考

令和7年11月以降、その他の団体等の一般受付を開始します。
あくまでも、宿泊日程の先行受付であり、研修会場を決定するものではありません。

※令和7年4月1日（現在）

青少年教育団体：青少年の体験活動その他青少年の健全育成を目的とする活動を行う社会教育関係団体又はその連合体。

PTA・青少年教育団体共済法より

3 お申込みから入所（到着）まで

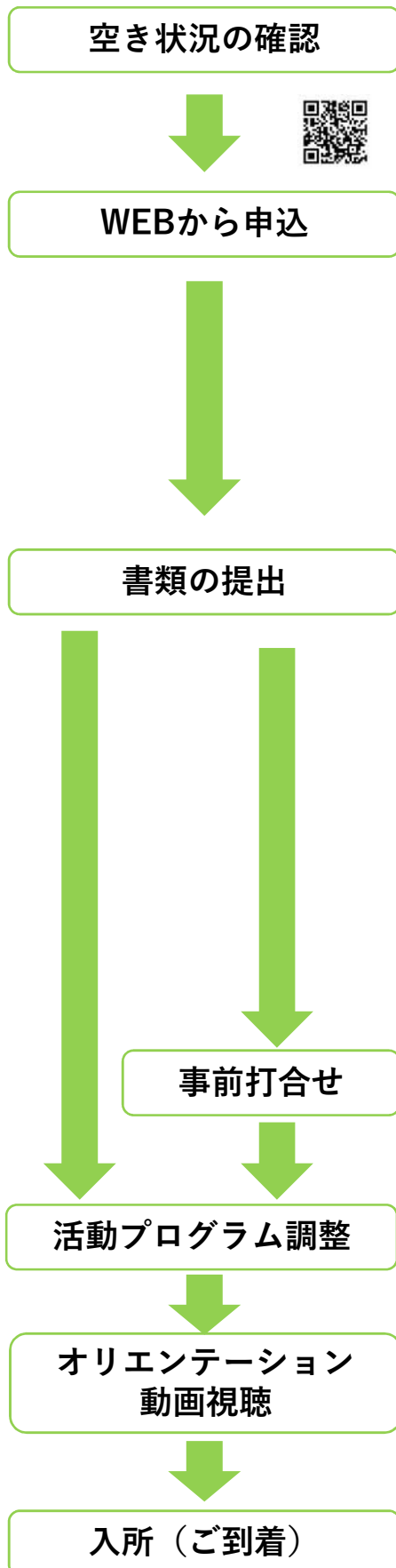

●ホームページの「空室状況」、または電話等で空き状況を確認ください。
URL <https://aso.niye.go.jp/>

●仮予約は受け付けておりません。正式な日程でお申込みください。
※利用申し込みは、WEBの申込方法のみです。

●ホームページの「空室状況」のバナーをクリックするとカレンダーが表示されます。ご利用開始の日をクリックし、団体情報等を入力し、送信してください。

●入力フォームを送信後、利用の可否について、当施設から確認のメールが送られます。これにより、受付が完了します。

●当施設からのメールが届かない場合は、入力したメールアドレスに誤りがある可能性があります。メールが届かない場合は、お電話でご確認ください。

●下記の書類をホームページからダウンロードし、必要事項に漏れがないよう入力いただき、ご提出ください。（メール、FAX、郵送）

●また、「利用の手引き」もダウンロードすることができますので、団体の引率者等にも情報共有いただき、ご準備を進めてください。

【提出書類】

○ご利用2ヵ月前までに

- ◆活動日程表
- ◆食事・教材注文票
- ◆登山計画書（登山する団体のみ）

○ご利用1ヵ月前までに

- ◆アレルギー調査票

○ご利用当日までに

- ◆利用者一覧表（日帰り利用も含む）

【提出書類のダウンロード】



●特に、初めてご利用いただく場合は、施設や活動エリアの下見を十分に行ってください。

●打合せの実施の目安としては、ご利用の1～2か月前に計画ください。
※プログラム相談を重視したい場合などは3か月ほど前から打ち合わせも可能です。（リモートでの打ち合わせもできます。）

●提出された書類をもとに、他団体と活動内容や会場の調整を行います。

●随時、担当職員から電話やメール等でご相談し調整を行います。

●場合によっては、食物アレルギー等についてレストランからご連絡することがあります。

●事前に当施設のオリエンテーション動画の視聴をお願いします。

※動画視聴をしていただいた場合でも、当日のオリエンテーションは行いますが、未視聴の場合、当日のオリエンテーション内で動画視聴を行います。

●遅くとも、15：30までに入所（到着）ください。



【Asotube：（事前視聴）入所オリエンテーション動画】

4 入所（到着）から退所（出発）まで

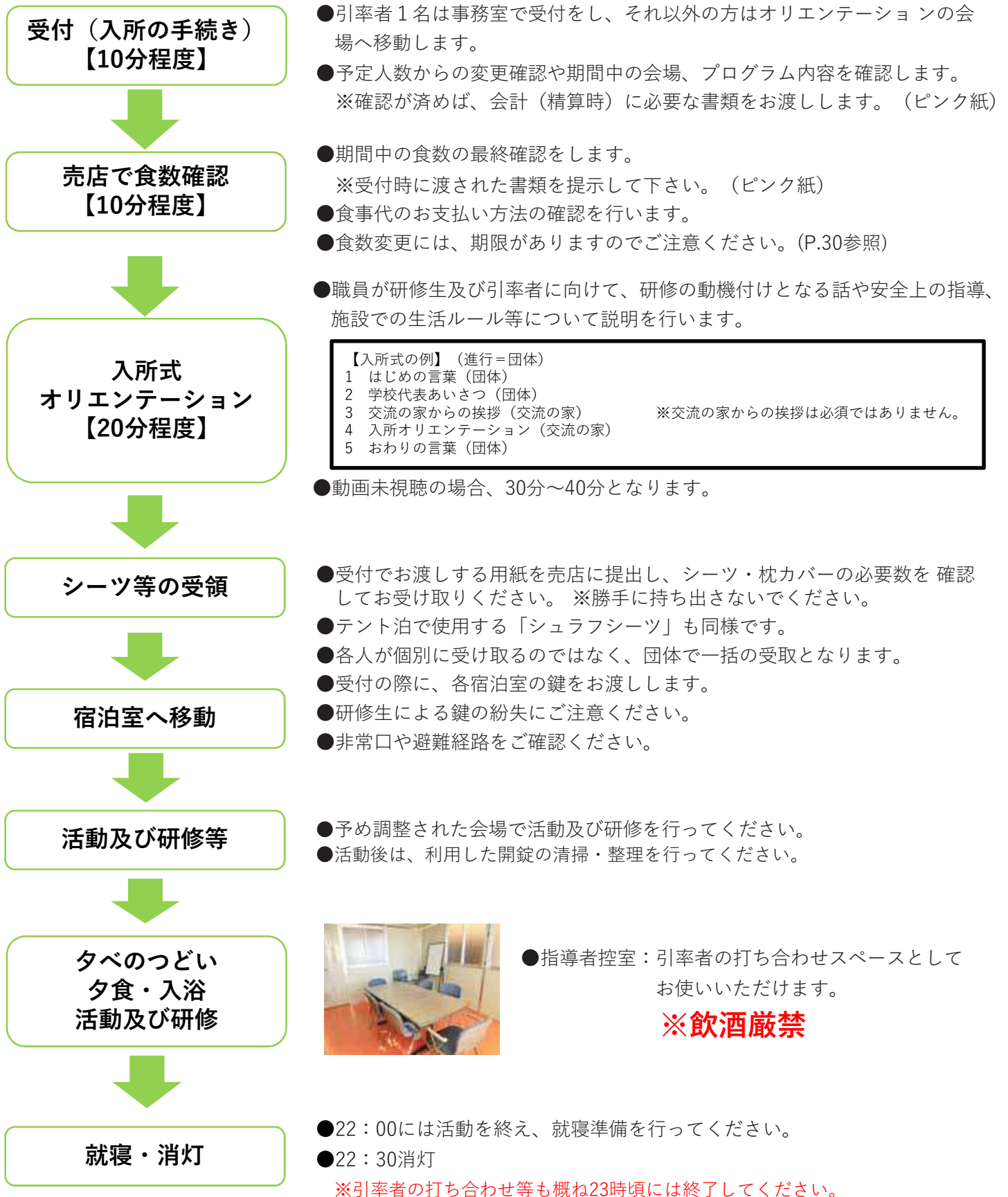

※原則、予め調整された時間で食事・入浴を済ませてください。
予め調整できない場合は、16：15より代表者連絡会を行うことがあります。

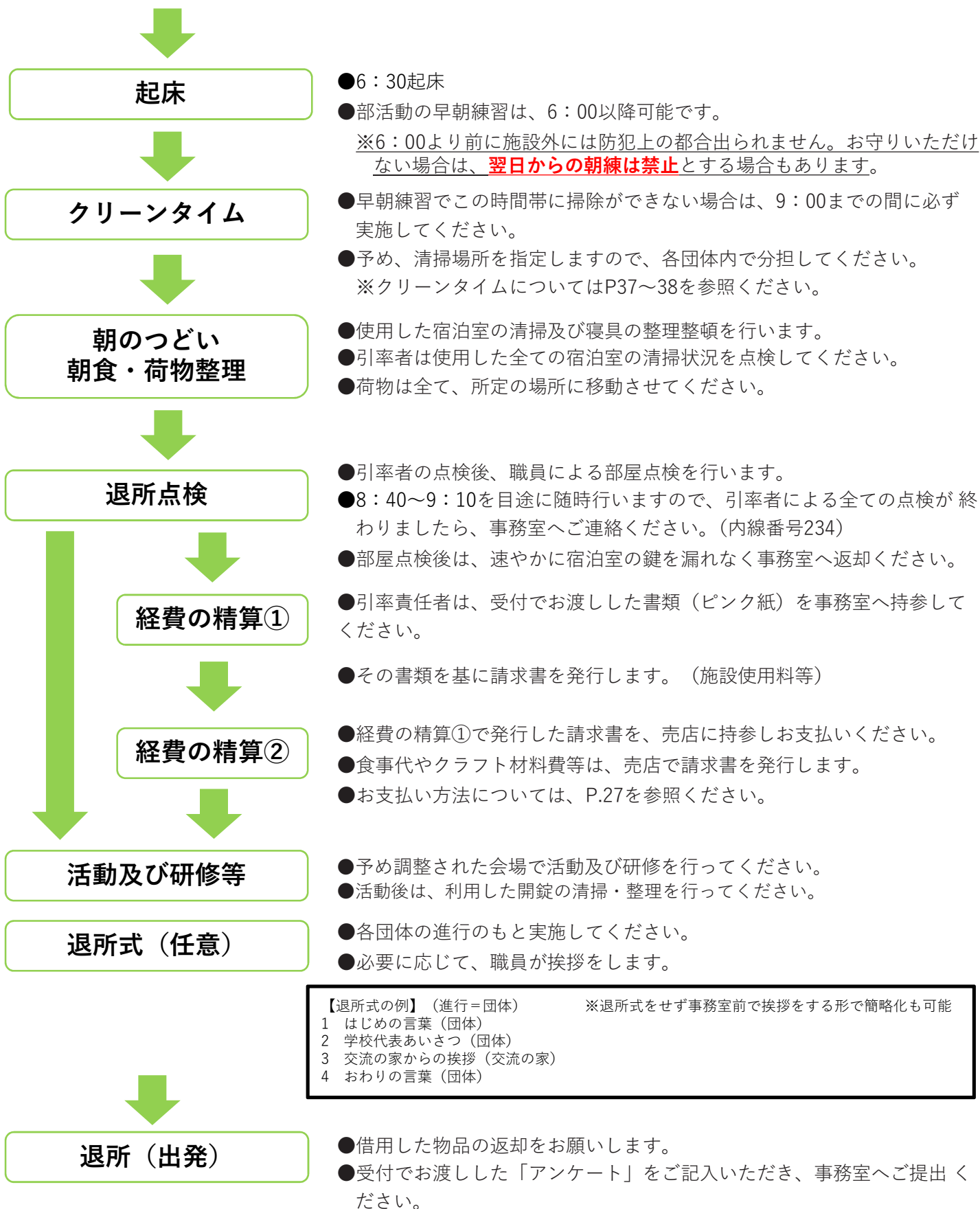

上記フローの他、P.30の標準生活時間を再度ご確認ください。
また、「経費の精算①②」のお支払いについては、現金の他、後日振込も可能です。
併せて、P.27の「7 支払い方法」をご確認ください。

IV 利用にかかる経費【税込み】

(令和7年4月1日現在)

1 施設使用料【宿泊】

| 対象 | 1泊【本館】 | 減免措置 | 1泊【テント】 | 減免措置 |
|---------------------------------|--------|--|---------|--------------|
| 年少未満 | 無料 | — | 無料 | — |
| 年少～年長 | 300円 | ・4泊以上の利用の場合は定額900円 | 300円 | — |
| 小学生～高校生 | 600円 | ・4泊以上の利用の場合は定額1800円 ・その他減免措置については、P47を参照ください。 | 300円 | — |
| 18歳以上の大人 (大学・短大等の学生) | 1,200円 | ・7泊以上の利用の場合は、定額7500円 | 600円 | — |
| 18歳以上の大人 (学生を除く) ※引率教員等含む | 2,500円 | ・7泊以上、かつ30人以上の団体については、1泊につき1200円。 ・その他減免措置については、P47を参照ください。 | 1,200円 | ・P47を参照ください。 |

1-② 施設使用料【日帰り】

| 研修室名 | 青少年（1時間） | 一般（1時間） |
|-----------|----------|---------|
| 大研修室 | 800円 | 1,200円 |
| 中研修室 | 750円 | 1,100円 |
| 小研修室2 | 400円 | 600円 |
| 小研修室4、6 | 350円 | 550円 |
| 小研修室1、3、5 | 150円 | 250円 |
| 小研修室7 | 200円 | 300円 |
| 小研修室8 | 400円 | 600円 |
| ホール | 750円 | 1,100円 |
| 音楽室、小研修室9 | 400円 | 600円 |
| 談話室 | 400円 | 600円 |
| 野外調理棟 | 400円 | 600円 |
| 第一キャンプ管理棟 | 800円 | 1,200円 |

※クラフト等の活動をされる場合は、別途料金が発生します。

Ⅳ 利用にかかる経費【税込み】

(令和7年4月1日現在)

1-③ 施設使用料【日帰り】

| 項目 | 青少年（1時間） | 一般（1時間） |
|-------------|----------|---------|
| 体育館（照明代含む） | 650円 | 1,000円 |
| 武道場（照明代含む） | 250円 | 400円 |
| テニスコート（1面分） | 150円 | 250円 |
| テニスコート照明代 | 300円 | 450円 |
| グラウンド | 750円 | 1,100円 |
| グラウンド照明代 | 300円 | 450円 |

- ※ 体育館・武道場の利用にあたっては、安全のため、昼夜を問わず照明をつけて活動していただきます。
- ※ 宿泊利用の場合は、上記経費は不要です。

2 食事料金 ※キャンセルについては、P.30を参照ください。（令和6年10月1日改訂）

レストラン ※野外調理メニュー及び料金は、P.21を参照ください。

| | 料金・区分 | | | |
|----|--------|--------|--------|------|
| | 中学生以上 | 小学生 | 3歳～就学前 | 2歳以下 |
| 朝食 | 630円 | 550円 | 400円 | 無料 |
| 昼食 | 730円 | 640円 | 440円 | |
| 夕食 | 970円 | 850円 | 610円 | |
| 計 | 2,330円 | 2,040円 | 1,450円 | |

弁当・携帯食 ※弁当メニュー及び料金は、P.22を参照ください。（令和7年4月1日改訂）

| | | |
|------|----------------------------|---------------------|
| 弁当 | 620円 | P.22の弁当一覧からお選びください。 |
| 幼児弁当 | 450円 | 小学生でも注文可能です。 |
| 携帯食 | 金額・内容についてはレストランへ直接ご相談ください。 | |

- ※ 弁当：レストランで個数を確認の上、お受け取りください。
- 携帯食：前日の夕方以降、レストランで個数を確認の上、お受け取りください。（受取時間は要相談）

3 その他の経費

◆寝具クリーニング代

布団等の寝具を汚した場合は、別途、クリーニング代を負担いただきます。
なお、嘔吐による汚損は、廃棄処分しますので、弁償費用を負担いただきます。
※各種クリーニング代については、事務所へお尋ねください。

◆器物破損

器物を破損した場合は、実費弁償をお願いする場合があります。

IV 利用にかかる経費【税込み】

(令和7年4月1日現在)

4 ゲストハウス

- (1) 別途施設使用料が発生します。
- (2) 原則として、ご利用団体の指導者や引率者、招聘講師等に限りませう。
- (3) 和室は宿泊者1人当たり410円必要です。
- (4) 1団体につき2室までお使いいただけますが、数に限りがあるため、予めご相談ください。
《洋室1人部屋：7室、和室2人部屋：1室、3人部屋：2室》

| | 基本料金/回 | 4泊以上の途中清掃/710円 |
|------------|--------|----------------|
| 洋室1号室 | 1,220円 | 710円 |
| 洋室(1号室を除く) | 1,020円 | 710円 |
| 和室 | 410円 | — (セルフサービス) |

※ 寝具を汚損した場合は、速やかに事務室までご連絡ください。

※ 4泊以上宿泊される場合は、衛生上、3泊ごとにシーツ等の交換が必要です。

例) 7泊の場合：シーツ交換1回(710円)、8泊の場合：シーツ交換2回(710円×2回=1,420円)

【入・退室時のお願い】

- ①避難経路の確認をお願いします。
- ②入室は、13:00以降です。
- ③和室1号室～3号室に宿泊する場合は、本館2階売店で、シーツ・枕カバーをお受け取りください。使用後は、本館2階売店横のシーツ受取室の回収袋・回収カートに返却ください。
※洋室の場合は、ベッドメイクをした状態で提供します。使用後はそのまま結構です。
- ④清掃用具は、洗面所にありますので、使った場所の清掃をお願いします。
- ⑤10:00から清掃が入りますので、それまでに退室し、鍵を事務室へ返却ください。その際は窓を閉め、照明や空調をお切りください。
※場合によっては、鍵は団体代表者へ返却いただきます。受付時に詳細をお伝えします。

【見取図】 () は人数

2階

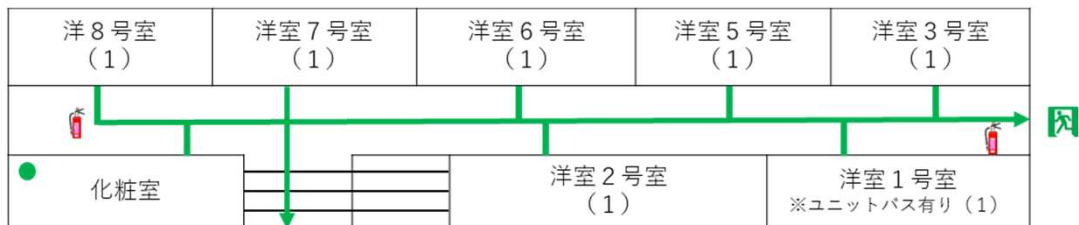

1階

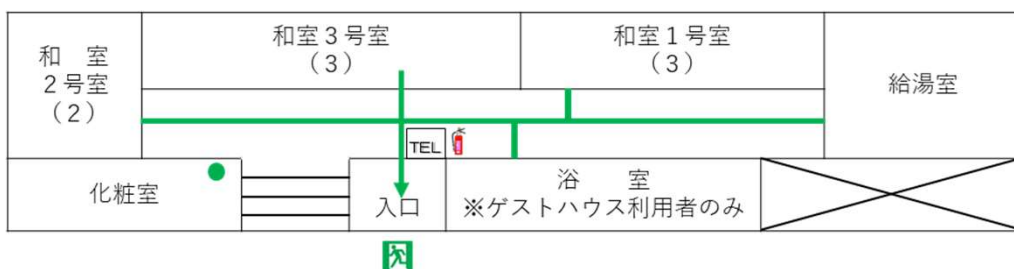

野外調理メニュー（材料費） ※12月～4月上旬は実施不可です。 (令和7年4月1日改訂)

| 朝食メニュー | |
|--|--|
| ①和食 (540円) | ①洋食 (540円) |
| <input type="checkbox"/> ご飯 米 (140g) <input type="checkbox"/> 味噌汁 豆腐・わかめ・ネギ・ほんだし・味噌 <input type="checkbox"/> 野菜炒め キャベツ・玉ねぎ・人参・ベーコン・ピーマン・塩 コショウ・油 | <input type="checkbox"/> パン 食パン (2枚) ハム・卵・油・ジャム・マーガリン 塩コショウ <input type="checkbox"/> サラダ サラダ ツナ・ワカメ・コーン・マヨネーズ <input type="checkbox"/> コーンスープ コーンスープ |

| 昼食・夕食メニュー | | |
|--|---|---|
| ③焼きそば (350円) | ④カレーライスorハヤシライス (640円) | ⑤阿蘇たかなめし&だご汁 (640円) |
| <input type="checkbox"/> 焼きそば 中華麺 (1玉150g) ・豚肉 キャベツ・玉ねぎ・人参・ピーマン 油・塩コショウ・粉ソース | <input type="checkbox"/> ご飯 米 (150g) <input type="checkbox"/> カレー (ハヤシ) ライス 牛肉・じゃがいも・玉ねぎ・人参 カレールー・油 ※カレールーは甘口・中辛が選べます。 団体内で統一してお申し込みください。 <input type="checkbox"/> デザート ヨーグルト | <input type="checkbox"/> 阿蘇たかなめし 米 (100g) ・たかな・ゴマ・白だし <input type="checkbox"/> だご汁 強力粉 (40g) ・地鶏・ごぼう 人参・大根・里芋・椎茸・だし 味噌・塩 |
| ⑥バーベキュー (1,600円) | | |
| <input type="checkbox"/> ご飯 米 (100g) <input type="checkbox"/> 焼肉 牛肉・豚バラ肉・鶏モモ・ウインナー キャベツ・玉ねぎ・ピーマン 焼肉のたれ・塩・コショウ |  | |

昼食・夕食メニュー（ピザ使用メニュー） ※10人単位からの注文となります。また別途、燃料代がかかります。

| ⑦石窯・セルフピザ または パンセットメニュー | |  |
|--|---|---|
| ピザ (4,500円) | パン (3,000円) | |
| <input type="checkbox"/> ピザ (10人分) 強力粉・ドライイースト・塩 オリーブオイル・ピザソース ベーコン・チーズ・ミニトマト 玉ねぎ・ピーマン | <input type="checkbox"/> パン (10人分) ※直径8cm程度のチョコパン30個 強力粉・ドライイースト・塩 ヨーグルト・バター・一口チョコ | |
| ⑧石窯・セルフピザ・キャベツスープセットメニュー (6,200円) | | ⑨石窯クッキー (2,600円) |
| ピザ (4,500円) | キャベツスープ (1,700円) | <input type="checkbox"/> クッキー ホットケーキミックス (1kg) バター・牛乳 |
| <input type="checkbox"/> ピザ (10人分) 強力粉・ドライイースト・塩 オリーブオイル・ピザソース ベーコン・チーズ・ミニトマト 玉ねぎ・ピーマン | <input type="checkbox"/> キャベツスープ (10人分) キャベツ・人参・ベーコン・玉ねぎ ジャガイモ・コンソメ | |

| 防災食メニュー | |
|--|---|
| ⑩火を使う（あたたかい）食事メニュー | ⑪火を使わない（常温）食事メニュー（50人まで） |
| ハイゼックス袋+お米1合 (150円) レトルトカレー (210円) スプーン・皿セット (60円) | アルファ米 (1袋330円) スプーン・皿セット (60円) アルファ米その他 (1袋430円) ※わかめご飯・五目飯・チキンライス レトルトカレー (ヒートレス・非常食用) (260円) |

注意!

- ①ピザ窯使用メニュー以外の最低注文数は3食以上です。
- ②食材の持込はできません。
- ③食材受け渡し場所はレストランで団体代表者確認のもとお渡しします。
- ④食数の変更は、P.30をご覧ください、レストラン (TEL 0967 - 22 - 1621) へ連絡ください。

弁当一覧

①おにぎり3個弁当 620円



| | |
|----|---|
| 内容 | <ul style="list-style-type: none"> ・ごまおにぎり・ゆかりおにぎり・たろこおにぎり・だし巻き玉子・スパゲティ・肉団子（ケチャップ）・チキン南蛮風（鶏唐揚げ）・ポテトサラダ |
|----|---|

②二段おにぎり4個弁当 620円



| | |
|----|--|
| 内容 | <ul style="list-style-type: none"> ・ゆかりご飯・のりおにぎり・だし巻き玉子・ポテトサラダ・スパゲティ・鶏の唐揚げ・ウインナー・肉団子（ケチャップ）・フルーツゼリー（リンゴ・もも・オレンジのいずれか） |
|----|--|

③二段おにぎり3個弁当 620円



| | |
|----|--|
| 内容 | <ul style="list-style-type: none"> ・のりおにぎり・ゆかりおにぎり・たろこおにぎり・フルーツゼリー（リンゴ・もも・オレンジのいずれか）・スパゲティ・トンカツ・だし巻き玉子・ポテトサラダ・ウインナー |
|----|--|

④幕ノ内弁当 620円



| | |
|----|---|
| 内容 | <ul style="list-style-type: none"> ・白飯（ゴマ・梅干）・ポテトサラダ・漬物・キャベツ・スパゲティ・白身魚フライ・鶏のから揚げ・だし巻き玉子・かまぼこ・千切大根煮・人参煮・肉入りコロッケ |
|----|---|

⑤お茶付き弁当 620円



| | |
|----|---|
| 内容 | <ul style="list-style-type: none"> ・ゆかりおにぎり・ごまおにぎり・フルーツゼリー（りんご・もも・オレンジのいずれか）・スパゲティ・ウインナー・照り焼きチキン・白身魚フライ・だし巻き玉子・お茶パック |
|----|---|

⑥幼児弁当 450円



| | |
|----|---|
| 内容 | <ul style="list-style-type: none"> ・ゆかりおにぎり・鶏の唐揚げ・だし巻き玉子・かまぼこ・スパゲティ・肉団子（ケチャップ）・ウインナー・幼児りんごジュース |
|----|---|

※弁当の内容は季節等によって異なることがありますがありますのでご了承ください。
※当日の朝食時からレストランでお渡しが可能です。

※上記以外の特注弁当も可能ですので、お気軽にご相談ください。

※各弁当の最低注文数は一種につき3個以上からとなります。（例：①弁当2つ、②弁当1つは不可）

3 活動費（教材費）等 実際地使用された分のみをご請求します。（令和7年4月1日改訂）

| プログラム | 教材 | 単位 | 料金 |
|-----------------|---------------------|-------------|--------|
| クラフト | マイスプーン | 1人 | 220円 |
| | プラホビー | 1人 | 210円 |
| | 勾玉 | 1人 | 490円 |
| | マイ箸 | 1人 | 360円 |
| | 小国杉ウッドトレイ絵つけ | 1人 | 300円 |
| | 高森南郷檜コースター絵つけ | 1人 | 360円 |
| | 焼き板 | 1人 | 340円 |
| | 【防災クラフト】アロマキャンドル ※2 | 1セット（5人分） | 360円 |
| | 薪（焼き板で使用） ※3 | 1箱 | 650円 |
| キャンドルのつどい | ロウソク（体育館、ホール） | 1回分 | 1,700円 |
| | ロウソク（大研修室） | | 1,120円 |
| キャンプファイヤー | 60 c m薪【井桁用】 | 1束 | 650円 |
| | 30 c m薪【中詰め用】 | 1箱 | 650円 |
| 野外調理 | 薪 | 1箱 | 650円 |
| | ガス台 | 1回 | 320円 |
| | ピザ・パン用燃料 ※4 | 1回（薪4箱、ガス台） | 2,920円 |
| | バーベキュー炭 | 3 kg | 800円 |
| | | 6 kg | 1,400円 |
| 防災食 （火を使う食事） | 薪 | 1箱 | 650円 |
| | ガス台 | 1回 | 320円 |
| スポーツ | グラウンド用石灰 ※5 | 20kg | 1,350円 |

※ 在庫準備のため、2か月前までにお申込みいただきますが、当日の若干数の変更は可能です。

※2 セットには、紙コップ、竹ひご、割りばし、こより、ビニール袋（各5人分）とクレヨン1本が付きます。

※3 人数に応じて必要となる量を購入していただきます。（目安・・・1箱30名程度）

※4 ピザ・パン用燃料については、釜の温度を上げるため人数が少なくても1セットを購入いただきます。

※5 石灰は芝の養生に配慮した石灰のみ使用可能です。当施設の石灰は、卵の殻を原料としています。



薪



キャンドルのつどい用燭台（左から体育館用、ホール用、大研修室用）

4 特定研修活動経費 (使用料/工具・器具・電気使用料)

| プログラム名 | 料金 | | 内訳 | |
|---------------------------------|-------------|------------|------|-----|
| | 単位 | 金額 | 指導料 | 使用料 |
| クラフト (防災クラフト含む) | 参加者 1 人につき | 50円 ※2 | | ○ |
| 野外調理 (火を使う防災食含む) | 参加者 1 人につき | 50円 ※3 | | ○ |
| キャンドルのつどい ※1 キャンプファイヤー ※2 | 実施 1 回につき | 6,000円 ※4 | ○ | |
| レクリエーション | 実施 1 回につき | 3,000円 | ○ | |
| 登山 | 指導員 1 人につき | 11,000円 ※5 | ○ | |
| チームビルディングゲーム | 指導員 1 人につき | 5,000円 ※5 | ○ | |
| 沢登り・沢遊び | 参加者 1 人につき | 1,000円 ※5 | ○ | |
| 自然体験活動ゲーム | 実施 1 回につき | 5,000円 | ○ | |
| 下記プログラムをご希望される場合はご相談ください | | | | |
| 火山学習プログラム | 杵島岳ハイキングコース | 参加者 1 人につき | 800円 | ○ |
| | 火山博物館ガイドツアー | 参加者 1 人につき | 800円 | ○ |
| 草原学習プログラム | 草千里ヶ浜草原ツアー | 参加者 1 人につき | 800円 | ○ |
| | 大観峰草原ツアー | 参加者 1 人につき | 800円 | ○ |
| 学防習災 | 熊本地震に学ぶ防災学習 | 参加者 1 人につき | 800円 | ○ |

- ※1 指導員が調整不可の際は、自主活動にてお願いする場合はございます。
- ※2 別途、教材費が必要です。
- ※3 別途、材料費、薪・燃料代が必要です。
また、引率の方も一緒に食事をとられる場合は、50円が必要です。
- ※4 別途、薪代 (キャンプファイヤー)、ロウソク代 (キャンドルのつどい) が必要です。
・**上記1～3の詳細は、活動費 (教材費) 等 (P.22参照)、野外調理メニュー (P.20参照)**
- ※5 指導員の数は、**参加者の人数によって変わります。**
・**活動プログラム (P.24～25参照) をご確認の上、事前にご相談ください。**

5 活動プログラム一覧

雨天時の可否について **可**: 実施可能 **相**: 状況によっては可能 (要相談) **空欄**: 実施不可
 下見について **推**: 推奨 **必**: 必須
 提出書類について **注**: 食事・教材注文票 **登**: 登山計画書 **申**: ミュージアム・ジパーク・防災学習プログラム申込書

(1) 交流の家職員等が指導する活動

| 職員の指導内容 | 活動名 | 雨天時 | 所要時間 | 対象 実施可能人数等 | 必要経費 詳細はP.22~23で ご確認ください。 | 事前の下見 | 提出書類 | 活動の目的 | | | | | |
|-----------|---------------------|------|-------------|---------------------------------|---|-------|------|-----------|-----------|---------|-----------|----------|---------|
| | | | | | | | | 阿蘇の自然に親しむ | 阿蘇の文化に親しむ | 集団行動 規律 | 仲間づくり 協調性 | 課題克服 達成感 | 自主 創意工夫 |
| 活動全体を指導 | 檜尾岳・火口登山 | | 6.5H | 小学校 中学年以上 | 指導員1人につき11,000円 | 必 | 登 | ◎ | ○ | ◎ | ◎ | ◎ | |
| | 中岳登山 | | 8.5H | 小学校 高学年以上 | 指導員1人につき11,000円 | 必 | 登 | ◎ | ○ | ◎ | ◎ | ◎ | |
| | 杵島岳登山 | | 4.5H | 小学校 高学年以上 | 上記指導員料+草千里駐車場料金 | 推 | 登 | ◎ | ○ | ◎ | ◎ | ◎ | |
| | 烏帽子岳登山 | | 4.5H | 小学校 高学年以上 | 上記指導員料+草千里駐車場料金 | 推 | 登 | ◎ | ○ | ◎ | ◎ | ◎ | |
| | 沢遊び | | 3.5~4H | 小学校 低学年以上 ○20人程度 | 参加者1人につき1,000円 | 必 | | ◎ | | ○ | ◎ | ○ | ○ |
| | 沢登り | | 3.5~4H | 小学校 高学年以上 ○50人程度 | 参加者1人につき1,000円 | 必 | | ◎ | | ○ | ◎ | ◎ | ○ |
| | チームビルディングゲーム | 相 | 3.5~4H | 小学校 低学年以上 ○6~15人程度 (1班12人以内) | 指導員1人につき5,000円 | 推 | | ◎ | ◎ | ◎ | ◎ | ◎ | ◎ |
| | 杵島岳ハイキングコース | | 1.5H | 小学校 4年生以上 | 参加者1人につき800円 +草千里駐車場料金 | | 申 | ◎ | ◎ | | | ◎ | |
| | 火山博物館ガイドツアー | 可 | 1.5H | 小学校 4年生以上 | 参加者1人につき800円 +草千里駐車場料金 | | 申 | ◎ | ◎ | | | ◎ | |
| | 草千里ヶ浜草原ツアー | | 1.5H | 小学校 4年生以上 | 参加者1人につき800円 +草千里駐車場料金 | | 申 | ◎ | ◎ | | | ◎ | |
| | 大観峰草原ツアー | | 1.5H | 小学校 4年生以上 | 参加者1人につき800円 | | 申 | ◎ | ◎ | | | ◎ | |
| | 熊本地震に学ぶ防災学習コース | 相 | 2H | 小学校 4年生以上 | 参加者1人につき800円 | | 申 | ◎ | ◎ | | | ◎ | |
| | 各種自然体験活動ゲーム | | 1~1.5H | 幼児以上 ○30人程度まで | 指導員1人につき5,000円 | 推 | | ◎ | | | | ◎ | |
| 活動前の安全指導 | 仙酔峡ハイキング | | 3.5H | 小学校 低学年以上 | | 推 | | ◎ | ○ | ◎ | ◎ | ◎ | |
| | 草原トレッキング | | 4H | 小学校 中学年以上 | | 推 | | ◎ | ○ | ◎ | ◎ | ◎ | |
| | 鷲見平登山 | | 4.0H | 小学校 低学年以上 | | 必 | | ◎ | ○ | ◎ | ◎ | ◎ | |
| | 檜尾岳・火口登山 | | 6.5H | 小学校 中学年以上 | | 必 | 登 | ◎ | ○ | ◎ | ◎ | ◎ | |
| | 杵島岳登山 | | 4.5H | 小学校 高学年以上 | | 必 | 登 | ◎ | ○ | ◎ | ◎ | ◎ | |
| | 烏帽子岳登山 | | 4.5H | 小学校 高学年以上 | | 必 | 登 | ◎ | ○ | ◎ | ◎ | ◎ | |
| | オリエンテーリング【ロング】 | | 3~3.5H | 小学校 高学年以上 | | 必 | | ◎ | ◎ | ◎ | ◎ | ◎ | |
| | オリエンテーリング【谷越え】 | | 2~2.5H | 小学校 高学年以上 | | 必 | | ◎ | ◎ | ◎ | ◎ | ◎ | |
| | オリエンテーリング【ミニ】 | | 1.5~2H | 小学校 高学年以上 | | 必 | | ◎ | ◎ | ◎ | ◎ | ◎ | |
| | 水基巡り【ウォークラリー】 | 相 | 4H | 全世代 | | 必 | | ◎ | ◎ | ◎ | ◎ | ◎ | |
| | 水基巡り【24マスビンゴ】 | 相 | 5H | 全世代 | | 必 | | ◎ | ◎ | ◎ | ◎ | ◎ | |
| | 水基巡り【16マスビンゴ】 | 相 | 4H | 全世代 | | 必 | | ◎ | ◎ | ◎ | ◎ | ◎ | |
| | 忍者の森 | | 2~3H | 年中以上 ○30人程度 | | 推 | | ◎ | | | ◎ | ◎ | ◎ |
| 忍者の部屋 | 可 | 2~3H | 年中以上 ○30人程度 | | 推 | | | | | ◎ | ◎ | ◎ | |
| 着火までの安全指導 | 焼きそば | 可 | 2H | 最大96人まで可能 | 材) 350円+研) 50円+薪代 | | 注 | ○ | ○ | | ◎ | ◎ | ◎ |
| | カレーライスorハヤシライス | 可 | 4H | 最大96人まで可能 | 材) 640円+研) 50円+薪代 | | 注 | ○ | ○ | | ◎ | ◎ | ◎ |
| | 阿蘇高菜めし・だご汁 | 可 | 4H | 最大96人まで可能 | 材) 640円+研) 50円+薪代 | | 注 | ○ | ○ | | ◎ | ◎ | ◎ |
| | バーベキュー (米付き) | 可 | 4H | 最大96人まで可能 | 材) 1,600円+研) 50円+薪代+炭代 | | 注 | ○ | ○ | | ◎ | ◎ | ◎ |
| | 石窯・セルフピザ、パン | 可 | 4H | 最大50人 | 材料は10人単位で注文 特定活動研修経費 1人50円 (P.20参照) | | 注 | ○ | ○ | | ◎ | ◎ | ◎ |
| | 石窯セルフピザorパン・キャベツスープ | 可 | 4H | 最大50人 | | | 注 | ○ | ○ | | ◎ | ◎ | ◎ |
| | 石窯クッキー | 可 | 4H | 最大50人 | | | 注 | ○ | ○ | | ◎ | ◎ | ◎ |
| | 防災食 (火を使う) | 可 | 2.5~3H | 最大96人まで可能 | 材料・物品費+50円+燃料費 | | 注 | ○ | | | ◎ | ○ | ◎ |
| | 焼き板 (火おこし体験付き) | 可 | 3H | 最大96人まで可能 | | | 注 | | | | | ○ | ◎ |

※ 野外調理の、最低注文数は3食以上です。(ピザ窯使用の野外調理は10食単位)

(2) 団体の引率者もしくは交流の家職員が指導をする活動

| 活動名 | 雨天時 | 所要時間 | 対象 実施可能人数等 | 必要経費 詳細はP.22～23で ご確認ください。 | 事前の下見 | 提出書類 | 活動の目的 | | | | | |
|--------------------------|-----|-------------|---|--|-------|------|-----------|-----------|------------|--------------|-------------|------------|
| | | | | | | | 阿蘇の自然に親しむ | 阿蘇の文化に親しむ | 集団行動 規律 | 仲間づくり 協調性 | 課題克服 達成感 | 自主 創意工夫 |
| キャンドルのつどい (自主での実施を推奨) | 可 | リハーサル 1H | 体育館：400人程度 ホール：200人程度 大研修室：100人程度 | 指導依頼の場合 1回6,000円 ※安全指導は全団体、無料で実施 ※指導依頼があった場合でも職員 が手配できない際は自主での実施 となります。 キャンドル代(キャンドルのつどい) 体育館・ホール 1,700円 大研修室 1,200円 薪代(キャンプファイヤー) 井桁用650円+中詰め用1,300円 | | 注 | | ○ | ◎ | ◎ | | ◎ |
| キャンプファイヤー (自主での実施を推奨) | | 活動 2H | 草原ファイヤー場：300人 キャンプ場：90人 | | | 注 | ○ | ○ | ◎ | ◎ | | ◎ |
| レクリエーション (自主での実施を推奨) | 可 | 1H | 300人程度 | 指導依頼の場合 1回 3,000円 ※指導の場合、夜間不可 | | | | | ○ | ◎ | ○ | ○ |

(3) すべて団体の引率者が指導をする活動(自主活動)

| 活動名 | 雨天時 | 所要時間 | 対象 実施可能人数等 | 必要経費 詳細はP.22～23で ご確認ください。 | 事前の下見 | 提出書類 | 活動の目的 | | | | | |
|--|-----|--------|---------------------|---------------------------------|-------|------|-----------|-----------|------------|--------------|-------------|------------|
| | | | | | | | 阿蘇の自然に親しむ | 阿蘇の文化に親しむ | 集団行動 規律 | 仲間づくり 協調性 | 課題克服 達成感 | 自主 創意工夫 |
| ナイトハイキング | | 1H | 全世代 | | 必 | | ◎ | | ○ | ◎ | | |
| 阿蘇検定オリエンテーリング | 可 | 1～2H | 小学校高学年以上 ○100人程度 | 夜間不可 | 推 | | ◎ | ◎ | ◎ | ◎ | ◎ | |
| 館内オリエンテーリング | 可 | 1～1.5H | 小学校低学年以上 ○200人程度 | 夜間不可 | | | ○ | ○ | ◎ | ◎ | ◎ | |
| 館内ビンゴ | 可 | 1～1.5H | 小学校低学年以上 ○200人程度 | 夜間不可 | | | ○ | ○ | ◎ | ◎ | ◎ | |
| SDGs検定ラリー | 可 | 1.5～2H | 小学校高学年以上 ○100人程度 | 夜間不可 | | | ○ | ○ | ◎ | ◎ | ◎ | |
| ハンターゲーム | | 1～2H | 未就学児・小学校低学年○100人程度 | 夜間不可 | 推 | | ○ | | ○ | ◎ | ◎ | |
| ハンターゲーム(雨天用) | 可 | 0.5～1H | 未就学児・小学校低学年○100人程度 | 夜間不可 | | | | | ○ | ◎ | ◎ | |
| 勾玉 | 可 | 1.5～2H | 小学校低学年以上 ○250人程度 | 材) 490円+研) 50円 | | 注 | | ○ | | | ○ | ◎ |
| マイ箸 | 可 | 1.5H | 小学校低学年以上 ○200人程度 | 材) 360円+研) 50円 | | 注 | | | | | ○ | ◎ |
| マイスプーン | 可 | 2H | 小学校低学年以上 ○150人程度 | 材) 220円+研) 50円 | | 注 | | ◎ | | | ○ | ◎ |
| 焼き板(火おこし体験なし) | 可 | 2H | 小学校高学年以上 ○96人程度 | 材) 340円+研) 50円 | | 注 | | | | | ○ | ◎ |
| アロマキャンドル(クラフト) | 可 | 1.5～2H | 小学校中学年以上 ○100人程度 | 材) 360円+研) 50円 | | 注 | | | | | ○ | ◎ |
| 小国杉ウッドトレイ絵付け | 可 | 1～1.5H | 小学校低学年以上 ○300人程度 | 材) 300円+研) 50円 | | 注 | ◎ | | | | ◎ | ◎ |
| 高森南郷檜コースター絵付け | 可 | 1～1.5H | 小学校低学年以上 ○300人程度 | 材) 360円+研) 50円 | | 注 | ◎ | | | | ◎ | ◎ |
| 防災食(火を使わない) | 可 | 1.5H | 小学生以上○50名まで可能 | 材料・物品費(P.20参照) | | 注 | | | | ◎ | ○ | |
| 朝食(和食・洋食) | 可 | 2～3H | ○96人まで可能 | 材) 540円+研) 50円+薪代 | | 注 | ○ | ○ | | ◎ | ◎ | ◎ |
| ASOびんピック バグー・ボウリング・空き缶積み ベタンク落とし・キックターゲット ストラックアウト・豆はこべ・輪蹴り | 可 | 1.5～2H | 小学校低学年以上 ○100人程度 | | | | | | | ○ | ◎ | ○ |
| ディスクゴルフ | | 1.5H | 小学校低学年以上 ○50人程度 | | | | | | ○ | ◎ | ○ | ○ |
| 星座観察 | 相 | 1.5～2H | 全世代 | | | | ◎ | | | | | |
| 各種スポーツ | 相 | | 全世代 | | | | | | ○ | ◎ | ○ | ○ |

各プログラムの持参物・詳細等については、阿蘇青少年交流の家ホームページで確認してください。
URL：<https://aso.niye.go.jp/activity/index.html>

※昨年度からの変更点

【削除】クラフト「竹とんぼ・木とんぼ」

【追加・変更】野外調理「セルフピザ(ミニオープン)」を追加しました。
「草原トレッキング」を追加しました。



7 支払い方法

| 区分 | 請求書発行場所 | お支払い方法 | |
|-------------|----------|--------------|---|
| | | 当日お支払い | 後日お支払い |
| 施設使用料 | 本館1階 事務室 | 本館2階売店にて現金払い | <ul style="list-style-type: none"> ● 銀行振込【三菱UFJ銀行】 (請求書発行より30日以内、別途振込手数料要) ● コンビニ払い/電子決済 【LINE Pay、PayB、PayPay、auPAY、FamiPay、楽天銀行コンビニ支払サービス】 (別途手数料要) |
| 特定研修活動実施経費 | | | |
| ゲストルーム | | | |
| 日帰り料金等 | | | |
| 食事代・教材費・燃料代 | 本館2階 売店 | | 銀行振込 (別途振込手数料要) |

※銀行振込の手数料は、交流の家と売店とで振込先が異なるため、それぞれに必要です。振込の際は、振込先にご注意し、期限内にお願いします。

※請求書を分けた場合、請求書1通に対し、それぞれに振込手数料が必要となります。

請求書発行の際のお願い

- ①本館1階事務室での発行は、10分程度要しますので退所間際でなく、ゆとりを持って事務室へお越しください。
- ②発行には、受付でお渡しする用紙（ピンク紙）をご提出ください。その情報を基に、請求書を発行します。
- ③学校利用等において、引率教諭分と児童・生徒分とを分けて請求書を発行することも可能です。
会計担当者に事前に確認し、利用当日までにお支払い方法を決めておいてください。
- ④後日、振込等でお支払いの場合、領収書の発行は行いません。
金融機関等の振込明細書をもって領収書の発行に代えますことにご留意ください。



本館2階 売店

V 利用に際しての注意事項

1 ご利用の前に

(1) 主な提出書類について (●：必須書類 ○：該当する場合に必須となる書類)

| | 書類名 | 提出期限 |
|---------|----------------------------|--------------|
| 利用申込関係 | ●活動日程表 | 利用開始日の2ヵ月前まで |
| | ○食事・教材注文票 | |
| | ●アレルギー調査票 | 利用開始日の1ヵ月前まで |
| | ○変更届 | 変更が生じた場合 |
| | ●利用者一覧 | 利用開始日まで |
| 活動関係 | ○登山計画書 | 利用開始日の2ヵ月前まで |
| | ○ミュージアム・ジオパーク・防災学習プログラム申込書 | |
| 当施設バス関係 | ○バス利用申込書※1 | 利用開始日の2ヵ月前まで |

※1 「ホームページ」に掲載していませんので、ご希望の場合は、ご連絡ください。

※ これら書類は、他の団体等との調整に必要な書類です。

提出期限を過ぎた場合、活動日程表や研修会場のご希望をお受けできないためご注意ください。

(2) 持ち物について

| 個人 |
|--|
| 室内シューズ、洗面用具、パジャマ類、着替え用衣類、タオル、シャンプー、ボディソープ、帽子、長袖シャツ、長ズボン（外傷、虫刺され、防寒のため） 懐中電灯、雨具（上下に分かれるセパレート式が望ましい）、その他活動に必要な物、常備薬健康保険証またはその写し |
| 団体（引率者） |
| 救急医薬品（内服薬、外用薬、三角巾、包帯、ガーゼ、ハサミ、ピンセット、毛抜きなど）、 ゴミ処理用透明ビニール袋（持込みのゴミは、すべてお持ち帰りください。）、緊急時の救護用車両 |

※体育館を使用する場合は、室内シューズが必要です。

※朝・夕のつどいは、天候によって体育館で実施します。室内シューズ等も持参ください。

※シャンプー、ボディソープは**備え付けがありません**。各自、お持ちください。

※ドライヤーは、浴室及び各宿泊棟洗面所に備え付けています。**持込はできません。**

※スリッパの貸し出しはありませんのでご注意ください。

※ハンガーは必要に応じて持参してください。

(3) 事前打合せ・実地踏査（下見）について

安全で充実した研修にするため、事前に活動プログラムの打ち合わせや、実際に使用する会場、活動エリアの下見にお越しく下さい。

野外活動（オリエンテーリングや登山、沢登り等）を計画している団体におきましては、過去の実施有無にかかわらず実地踏査（下見）が必須となります。活動についてはP.25～P.26を参照ください。

なお、打ち合わせでお話を伺う職員を確保するため、予め、打ち合わせ等の期日をご相談の上、お越しく下さい。

※事前打合せは、リモートでも対応可能です。（下見は別途必要）

※4月～9月にかけては、利用団体が多く、事前打合せを希望される団体が大変多い状況です。打ち合わせ期日については、候補日を3つ程度挙げてご連絡ください。

※事前打合せが可能な時間帯

9：00～17：00（平日、土日祝日も可）

※事前打合せ・実地踏査の例

10：00～12：00 施設本館内の下見、打ち合わせ

12：00～13：00 途中、昼食

13：00～16：00 野外活動エリアの実地踏査

※野外活動エリアの実地踏査については、最低2名以上で行ってください。

※なお、実地踏査ができるよう動きやすい服装と靴、水筒、帽子などをご準備ください。

詳しくは活動プログラム集（P.25参照）をご確認ください。

(4) 申込内容の変更

| | | |
|----------|--|---|
| プログラムの変更 | <p>随時、ご相談ください。 他団体との兼ね合いでお受けできない場合があります。 （※弁当をレストランでの食事に変更する場合、及びその逆の変更も含む。）</p> | <p>交流の家へ TEL 0967-22-0813</p> |
| 利用人数の変更 | <p>随時、ご連絡下さい。 収容人数の都合により、宿泊数の増加については、お受けできない場合があります。</p> | |
| 食事数の変更 | <p>利用日から起算して、1週間前からキャンセル料がかかります。（P.30参照） 食事数の追加・変更については、変更届をご提出ください。</p> | <p>レストランへ TEL 0967-22-1621 FAX 0967-22-1657</p> |

(5) 食事数の変更期限について

【食数の追加について】

1週間を切ったの大幅な食数（レストラン食、弁当食、野外調理）の追加については、直接レストランへ相談してください。レストラン TEL：0967-22-1621

【キャンセル料について】

- (1) ご利用日の7日前15時以降2日前15時までのキャンセルにつきましては、ご予約いただいた食堂食や野外調理、弁当等に係る料金の50%を徴収します。
- (2) ご利用日の2日前15時以降または当日のキャンセルにつきましては、ご予約いただいた食堂食や野外調理、弁当等に係る料金の100%を徴収します。
- (3) キャンセルのみならず、日程変更や日程短縮、食数の変更につきましても、キャンセルの対象とさせていただきます。
- (4) 台風や大雨等の天災によるキャンセルにつきましても、キャンセル料をご負担いただく場合があります。
- (5) GW・お盆・年末年始はキャンセル期限が異なりますのでご注意ください。

2 ご利用期間中

(1) 標準生活時間について

| | | |
|-------------|--------------|---|
| 06：30 | 起床 | 部活動等の朝練は、 6：00以降 可能です。※1 |
| 06：50～07：05 | クリーンタイム（清掃） | あらかじめ清掃区域をお知らせします。 |
| 07：15～07：25 | 朝のつどい | |
| 07：30～09：00 | 朝食・荷物整理・活動準備 | 朝食：指定された時間帯に入室します。 |
| 08：40～09：10 | 退所点検（退所団体のみ） | 引率者も立ち合いをお願いします。 |
| 09：00～12：00 | 午前の活動 | |
| 12：00～13：20 | 昼食 | 指定された時間帯に入室します。 |
| 13：00～16：20 | 午後の活動 | |
| 17：00～17：15 | 夕べのつどい | |
| 17：30～19：00 | 夕食 | 夕食：指定された時間帯に入室します。 入浴：同じく指定された時間帯に入浴します。 (引率者は22:00～22:30にご入浴できます。) |
| 19：00～22：00 | 夜の活動 | |
| 22：00～22：30 | 就寝準備 | |
| 22：30 | 消灯・就寝 | |

※1 6：00より前に施設外には防犯上の都合出られません。お守りいただけない場合は、**翌日からの朝練は禁止**とする場合もあります。

※2 原則、予め調整された時間で食事・入浴を済ませてください。
予め調整できない場合は、代表者連絡会を行うことがあります。

(2) 寝具の取扱い

①シーツ・枕カバーのお受け取り

事務室で入所手続き後、利用申込確認書（ピンク色の書類）を持って、本館2階売店でお受け取りください。

※受付後、16：30までにお受け取りください。

②ベッドメイキング【下図参照】

- ・枕を枕カバーに入れます。
- ・ベットパットの上、もしくは敷布団の上にシーツを1枚置き、折り込みます。
- ・その上にもう1枚のシーツを広げ、毛布と布団を置きます。
- ・上に置いたシーツは、えりの部分（あごに当たる部分）を折り返します。
- ・シーツとシーツの間に入って寝ます。



③寝具の片付け方【下図・写真参照】

- ・掛け布団をたたみます。（2回折る）
- ・毛布をたたみます。（3回折る）※かけ毛布は柄のある方を表にしてください。
- ・折り目をそろえ、ベッドの棚板の下に置きます。（各宿泊室の『見本』を参照）

[布団・毛布のたたみ方] ※毛布は柄がある方を表にしてください

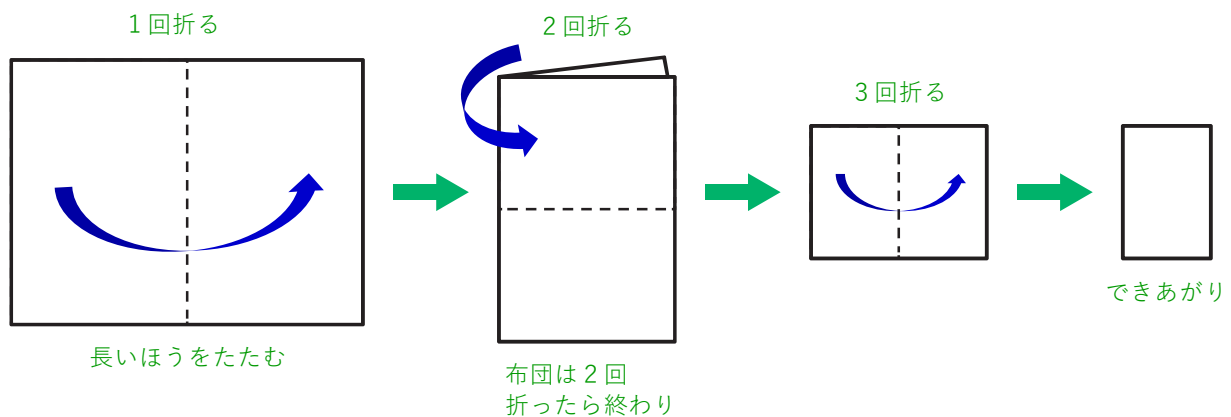

[寝具の置き方]

- ・下から掛け布団、毛布、枕の順に折り目をそろえベッドの棚板の下に置きます。畳の部屋は押し入れに入れます。
- ・宿泊室入口からみて、山折り（布団の端がみえないよう）に置きます。
- ・布団カバーの紐がほどけていれば、蝶結びで結びます。



ベッドの場合の置き方



ベッドがある大部屋の押し入れの置き方

押し入れの置き方



4セット



5セット

※次に利用する方が気持ちよく利用できるようにご協力をお願いします。

④シーツ・枕カバーの返却

- ・使用したシーツ、枕カバーは退所日に返却してください。
- ・シーツ及び枕カバーは折りたたまず、それぞれの返却袋に入れて、シーツ受取室（売店 横）のそれぞれのワゴンに置いてください。



▲
シーツはコチラのワゴンの返却袋へ

▲
枕カバーはコチラのワゴンの返却袋へ

[返却袋の置き方]

- ・返却袋の紐を強く引いて口を絞りと、紐を結んでください。
- ・写真のように、ワゴンからはみ出さないように横にした状態で積み重ねてください。



◀ 紐をしっかり結びます。



◀ 横倒しにして、ワゴンからはみ出さないようにしてください。

⑤その他

- ・寝具を汚した場合は、速やかに事務室までご連絡ください。

(3) 朝・夕べのつどいについて

- ①宿泊団体相互の交流を図るとともに、規律ある共同生活を送るために実施します。
野外調理など途中で活動を中断できない活動がある場合を除いて、全員参加してください。
- ②「つどい」の内容
「朝のつどい」：国旗・所旗・団体旗（校旗）の掲揚、ラジオ体操、諸連絡
「夕べのつどい」：国旗・所旗・団体旗（校旗）の降納、団体紹介、交流ゲーム
- ③役割分担
【国旗等の掲揚・降納】
各旗2名の係が必要となります。あらかじめ交流の家で指定をします。
【団体紹介】（夕べのつどい時のみ実施）
各団体から1～2名で紹介をお願いします。

(4) レストラン利用について

- ①レストランの使い方
 - ・バイキング形式のセルフサービスとなります。（食器返却も含む）
 - ・清潔な服装でご利用ください。運動後に食事を摂る場合は、着替えてください。
※スパイク等を履いてのご利用はできません。
※靴についた泥や土を落としてご利用ください。
 - ・団体ごとにまとまり、奥の席から詰めてご利用ください。または、レストラン職員の指示により着席ください。
 - ・使用したテーブルは、台拭きできれいに拭いてください。
 - ・食中毒防止のため、レストランへの食べ物や飲み物の持込、レストランで提供した食材の持ち出しは禁止します。
 - ・手荷物（リュックや靴など）は持ち込まないでください。
- ②収容人数
 - ・240席が定員です。
 - ・ただし、一斉に入室することは時間がかかるため、団体ごとに時間帯を指定させていただきます。
※他団体を含めてレストラン利用者が10名に満たない場合は、食事の提供ができないことがあります。
- ③メニュー
 - ・当施設ホームページからご確認いただけます。
 - ・利用者数や食材の仕入れの状況によっては、メニューを変更する場合があります。
※ご利用日の食事数が30食に満たない場合、バイキングではなく、盛り付けや一部個食での提供になる場合がございます。

国立阿蘇青少年交流の家 レストラン・売店

レストランきらら

(コンパスグループ・ジャパン株式会社)

TEL : 0967-22-1621 FAX : 0967-22-1657

E-mail : 35501@compass-jpn.com

(5) アレルギー（アナフィラキシー）について

- ①各団体内で食物アレルギーや、蜂毒アレルギーを持っている者がいないか確認してください。
- ②アレルギー保持者の有無に関わらず、別紙「アレルギー（アナフィラキシー）調査票」をご利用日の**1か月前までに**提出してください。
- ③アレルギー対応の食事をレストランで受け取る場合は、レストラン職員にお声かけいただき、内容を確認してください。

(6) 売店について

- ①営業時間は、8：30～19：00です。
- ②シーツ・枕カバーの受け渡し、クラフト教材の受け渡し、諸経費の精算（お支払い）、コピー、各種物品販売を行います。
- ③主な販売物品は、シャンプー、ボディソープ、ゴミ処理袋（60ℓ1枚120円）、クラフト教材、キャンドルのつどい用のロウソク、氷、洗濯洗剤、文具、はがき、菓子、土産、野外調理用の食器洗いスポンジ等です。
※シーツ等の受取も売店営業時間内にお済ませください。
※営業時間内に売店職員が不在の場合は、備え付けの内線電話で240または241へご連絡ください。
※野外調理用の食器洗いスポンジ等を10セット以上購入予定の場合は、在庫の都合上、事前にレストランへご注文してください。

(7) 入浴について

- ①入浴時間は事前の調整で決定した時間でご案内します。
- ②入浴後の忘れ物が非常に多くあります。入浴時間帯終了時には、引率者が忘れ物がないか確認してください。
- ③様々な理由により、他の方と一緒に入浴できない場合は、予めご相談ください。
- ④引率者の方の入浴時間は、22：00～22：30です。【終了時間厳守】
- ⑤**大浴場は、基準として1団体50名以下の場合は片方のみで運用することがあります。**

| | 人数 | 備考 |
|--------------|----|---------------------------|
| 大浴場（高岳のゆ：男性） | 50 | 脱衣棚76、シャワー・カラン22基、ドライヤー2台 |
| 大浴場（中岳のゆ：女性） | 50 | 脱衣棚68、シャワー・カラン19基、ドライヤー2台 |
| 個室浴場（バリアフリー） | 2 | 脱衣棚3、シャワー・カラン1基 |
| ゲストハウス浴場 | 2 | ゲストハウスご利用の方に限ります。 |

※シャンプー、ボディソープは**備え付けがありません**。各自、お持ちください。

- ⑥スポーツ等の後に、シャワーを浴びたい場合は、屋外温水シャワーをお使いいただけます。（体育館前に3基）



※屋外温水シャワーを希望する場合、事務室でカギを貸し出します。

※太陽光により水を温めるため、利用可能時期は、4月～10月です。また、曇りや雨が続く天候の場合、水温が上がらず使用できないことがあります。

※貯水タンクは600ℓで減った分、水を汲み上げるため多量に使用するとお湯の温度が徐々に下がります。

(8) 懇親会（飲酒）について

- ①宿泊団体がプログラムとして、「懇親会申請書」を提出した場合に限り可能です。
(「懇親会申請書」は希望する団体のみ送付します。また、当日の申請・実施は不可です。)
- ②会場は、レストランのみとし、20:00~22:00までです。
(飲み物、オードブル等の発注はできません。団体にてご準備ください。)
- ③ご利用2ヵ月前提出の『活動日程表』に記載するとともに、懇親会申請書を提出してください。
- ④食べ残しや飲み残しを、宿泊室等に持ち帰ることはできません。(持出禁止)
- ⑤ゴミは、館内のゴミ箱に捨てることはできません。**必ず持ち帰るようお願いします。**
- ⑥飲酒後の入浴は禁止します。
- ⑦節度・マナーを守り、他の利用者の迷惑にならないことを約束ください。

(9) ゴミの処理について

- ①原則として、ゴミはお持ち帰りください。
- ②持ち帰りが困難なもの(例:持参した弁当の残りや弁当の容器等)については、売店で指定のゴミ袋(60ℓ1枚120円)を購入いただければ、当施設で処分が可能です。
- ③レストラン及び売店から提供した弁当や野外調理食材、クラフトで生じるゴミについては、付属するゴミ袋に入れて処分が可能です。
- ④上記のとおり処分可能なゴミについては、事務室横の裏玄関を出て左手にあるゴミ置き場に置いてください。



裏玄関



ゴミ置き場

(10) 貴重品について

- ①貴重品は各自で管理をお願いします。
- ②宿泊A棟(2・3階)入口のコインロッカーをご利用ください。(100円リターン式)
- ③事務室内の金庫での保管は行いません。

(11) 飲料水について

- ①全館及びキャンプ場の水道水は、飲用可能です。
- ②水筒等へ飲料水を補充する場合は、レストラン入口横にあるウォーターサーバーをご利用ください。(冬季を除く)

(12) 洗濯について

- ①本館2階に洗濯・乾燥室があり、洗濯機と乾燥機をお使いいただけます。
洗濯機は5kg(300円)7台、7kg(400円)が3台で、乾燥機は10台あり、12分で100円です。
- ②使用希望の際は、活動日程表へ記入ください。他団体と調整をします。
- ③洗剤は、ご持参いただくか、売店で購入ください。
- ④乾燥機を使用する場合は、あらかじめ、洗濯機で脱水してからお願いします。
- ⑤靴やスパイク等を洗濯機で洗うことは禁止します。(故障の原因となるため)
- ⑥機械停止後は、速やかに衣類を回収してください。
- ⑦使用可能時間帯は、6:30~22:30です。※洗濯終了時間を22:30とします。
- ⑧スポーツ団体が大量に使用する場合は、予め100円硬貨をご準備いただくようご協力をお願いします。

(13) 医務室について

- ①医師や看護師等はいません。基本的に、一時休養のための場所です。
- ②医務室利用の場合は、付き添いをお願いします。
- ③症状が重い場合は、医療機関の受診または帰宅をお願いします。
※次ページの近隣の医療機関を参照ください。
- ④内服薬はお渡しできません。必ず団体及び個人の常備薬を持参ください。
- ⑤医務室のベッド利用後は、シーツ交換や清掃をお願いします。

医療機関所在地および電話番号

- ① 大阿蘇病院 (内科・整形外科) ☎ 0967-22-2111
- ② 一の宮整形外科 ☎ 0967-22-3911
- ③ 阿蘇医療センター (内科・小児科・整形外科・消化器外科) ☎ 0967-34-0311
- ④ 古閑医院 (内科・胃腸科・小児科) ☎ 0967-22-3000
- ⑤ 市原胃腸科外科 ☎ 0967-34-1211
- ⑥ 脇デンタルクリニック ☎ 0967-32-3111
- ⑦ 問端内科医院 ☎ 0967-32-0102
- ⑧ 阿蘇温泉病院 (内科・消化器内科・整形外科・小児科アレルギー科・脳神経内科・耳鼻咽喉科) ☎ 0967-32-0881
- ⑨ 脇胃腸科 ☎ 0967-32-2500
- ⑩ 宇治歯科医院 ☎ 0066-9801-219952
18:00～診療可
- ⑪ 佐藤歯科クリニック ☎ 0967-22-5131
- ⑫ たかもり歯科医院 ☎ 0967-22-5588
- ⑬ 小野主生医院 (内科・眼科) ☎ 0967-32-0039
- ⑭ たくもと小児科クリニック ☎ 0967-34-2202
- ⑮ 松見内科クリニック ☎ 0967-22-0260
- ⑯ 古嶋眼科 ☎ 0967-34-0008

- 【緊急連絡先】
- ① 阿蘇警察署 ☎ 0967-35-5110
 - ② 阿蘇広域消防本部 ☎ 0967-34-0024
 - ③ 阿蘇保健所 ☎ 0967-24-9030
 - ④ 【熊本県新型コロナウイルス感染症専用相談窓口 (コールセンター)】 ☎ 0570-096-567 (24時間対応)
- 【タクシー】
- ① 大阿蘇タクシー ☎ 0967-22-0825
 - ② TaKuRoo ☎ 0967-22-0161



脇胃腸科・阿蘇温泉病院
小野主生医院・問端内科医院
脇デンタルクリニック

※病人・ケガ人発生時には、まず当所の職員に連絡をお願いします。
原則、病院への連絡や救急車要請は各団体で行っていただきます。
ただし、緊急を要する場合は直接救急車要請後に交流の家へ連絡をしてください。

※時間外(夜間、土日祝)は病院受診確保が難しくなりますので、
早めにご相談ください。

(14) 清掃及び整理・整頓（退所点検までにすること）

研修室

- ①机の上を掃除します。食事をした際は、水拭きをしてください。
- ②机は所定の位置に揃えて並べてください（小研修室1～7は折りたたみ後方へ寄せます。）
- ③椅子は所定の位置に並べてください。（小研修室1～7は重ねて後方へ寄せます。）
- ④掃除機を使い床を掃除します。
- ⑤ホワイトボードや教卓は所定の位置に並べます。
- ⑥掃除機・延長コードは所定の位置へもどします。
- ⑦照明、空調を消してください。
- ⑦貸出物品（プロジェクターやホワイトボードマーカ）は事務室へ返却してください。
- ⑧研修室に掲示してある「研修室整理・清掃チェックリスト」を参考に整理整頓をします。

宿泊室

- ①室内のゴミ箱のゴミは、ロビーまたは洗面所のゴミ箱に分別して入れてください。
- ②掃除機を使い、畳や床を掃除します。
- ③ベッドの棚、窓のサン、ロッカーの中を雑巾で水拭きします。
- ④カーテンはタッセル（紐）でまとめて結びます。
- ⑤外側の窓は閉めて鍵をかけます。廊下側に窓がある場合は、開けておきます。
また、入口のドア及び室内のロッカーは鍵をかけずに扉を開けておきます。
- ⑥照明、空調を消してください。
- ⑦掃除機のゴミパックがいっぱいになっている場合は、事務室へ連絡してください。
- ⑧各部屋に掲示してある「退所点検チェックリスト」を参考に寝具の整理整頓をします。

共用スペース

- ①次のページを参照し、**クリーンタイム（6：50～7：05）**及び**研修終了後**に清掃を行ってください。

荷物移動

- ①宿泊荷物などを指定された場所に移動してください。

退所点検

- ①団体の引率者及び代表者は、室内の退所時注意事項を見ながら各宿泊室を点検し、不備がないことを確認した後に事務室へ連絡してください。各宿泊室には最低1名を待機させ、職員の点検を受けてください。不備があれば、やり直しをお願いします。
- ②点検終了後は、全ての宿泊室の鍵をまとめ、事務室へ返却してください。
- ③受付で鍵をお渡しした宿泊室は、使用の有無に関わらず点検を受けていただきます。



クリーンタイム活動区域

- ①他団体と活動内容・場所を調整する際に、こちらで区域を指定します。
- ②区域に加え、使用した宿泊室の清掃・寝具の整頓をお願いします。

| | |
|------------------------------------|------------------------|
| 1 | 3階ロビー・階段 |
| 用具 | 講堂渡り廊下手前 (第1団体事務室前) |
| ゴミ箱 | 3階ロビー(宿泊棟側) |
| ◆掃き掃除 ◆テーブル等の拭き掃除 ◆窓のサンの拭き掃除 | |

| | |
|------------------------------------|-----------------|
| 2 | 2階ロビー・階段 |
| 用具 | 2階宿泊棟洗面所内 |
| ゴミ箱 | 2階ロビー(宿泊棟側) |
| ◆掃き掃除 ◆テーブル等の拭き掃除 ◆窓のサンの拭き掃除 | |

| | |
|------------------------------------|-----------------------|
| 3 | 1階ロビー・玄関 |
| 用具 | 裏玄関を出て右奥 |
| ゴミ箱 | 1階ロビー(浴室前) 裏玄関(屋外) |
| ◆掃き掃除 ◆テーブル等の拭き掃除 ◆窓のサンの拭き掃除 | |

| | |
|-------------------|--------------------------|
| 4 | 体育館への渡廊下 |
| 用具 | 裏玄関を出て右奥 |
| ゴミ箱 | 体育館入口(屋内) 2階ロビー(宿泊棟側) |
| ◆掃き掃除 ◆クモの巣の除去 | |

| | |
|----------|-------------------|
| 5 | かんぱラジオ体操広場 |
| 用具 | — |
| ◆ゴミ拾い | |

| | |
|----------|---------------|
| 6 | 洗濯・乾燥室 |
| 用具 | 裏玄関を出て右奥 |
| ゴミ箱 | 洗濯・乾燥室内 |
| ◆掃き掃除 | |

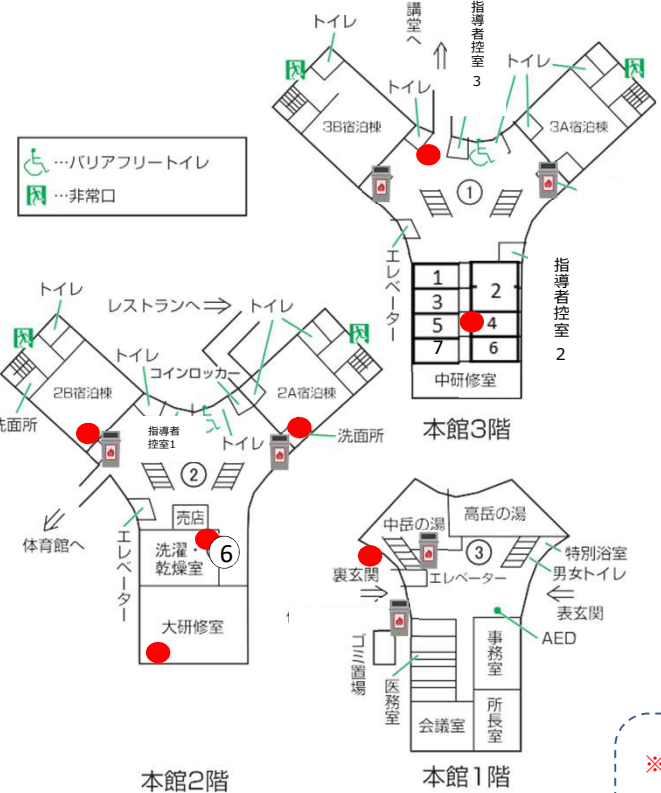
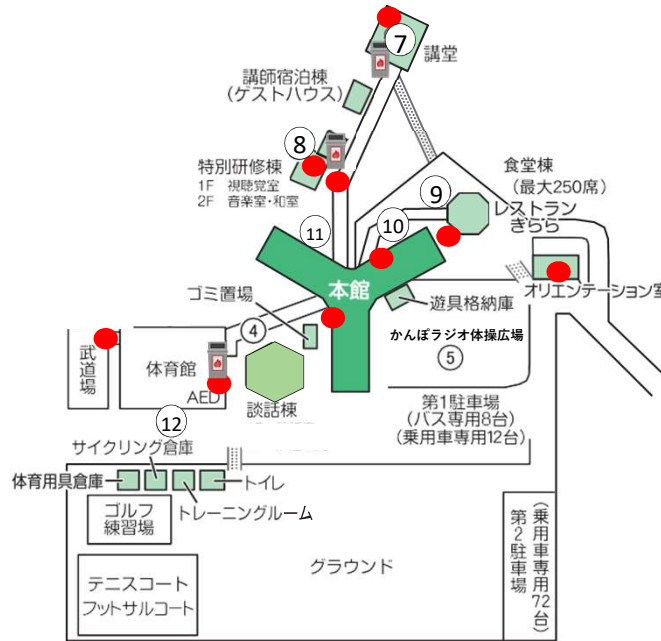

| | |
|-----------------------|------------|
| 7 | ホール |
| 用具 | 左舞台袖 |
| ゴミ箱 | 講堂入口 |
| ◆掃き掃除 ◆建物外周のクモの巣除去 | |

| | |
|-----------------------|-----------------|
| 8 | 特別研修棟 ※鍵 |
| 用具 | 音楽室前、研修棟入口 |
| ゴミ箱 | 特別研修棟和室前 |
| ◆掃き掃除 ◆建物外周のクモの巣除去 | |

| | |
|-----------------------|-------------------|
| 9 | レストラン屋外出入口 |
| 用具 | 食堂屋外出入口裏 |
| ゴミ箱 | 2階ロビー(宿泊棟側) |
| ◆掃き掃除 ◆建物外周のクモの巣除去 | |

| | |
|---------------------|----------------|
| 10 | レストラン廊下 |
| 用具 | 渡り廊下(2A棟側) |
| ゴミ箱 | 2階ロビー(宿泊棟側) |
| ◆掃き掃除 ◆窓のサンの拭き掃除 | |

| | |
|-----------|--------------|
| 11 | 宿泊棟外周 |
| 用具 | — |
| ゴミ箱 | 各洗面所 |
| ◆ゴミ拾い | |

| | |
|---------------------------|------------------|
| 12 | 体育館・武道場 |
| 用具 | 体育館内の階段下 武道場内 |
| ゴミ箱 | 体育館入口(屋内) |
| ◆モップ掛け、掃き掃除 ◆窓のサンの拭き掃除 | |

※ 鍵：事務室で鍵の受取が必要

●：清掃用具庫

🗑️：ゴミ箱

(15) 荷物の送付について

- ①当施設に荷物を送られる場合は、必ず事前にご相談ください。
- ②送付の際は、団体名・担当者氏名・連絡先を明記してください。
- ③発送については、原則お受けできません。

(16) 喫煙について

- ①敷地内での喫煙は本館1階事務室横の裏玄関を出た「喫煙所」のみ可能です。(6:30～22:00)

(17) 駐車場について

- ①当施設内の駐車場で起きた事故や破損については、一切責任を負いません。
- ②利用の際は、第1駐車場(普通車12台バス8台)、第2駐車場(72台)をご利用いただき、その他の場所に駐車することがないように団体内に周知してください。
- ③天候や利用状況によっては、「かんぽラジオ体操広場」を駐車場として開放する場合がありますが、その際は、職員の指示に従ってください。
- ④身障者用駐車スペースは、事務室横の裏玄関にあります。

(18) 交流の家バスについて

(マイクロバス1台：28人乗り) ※ドライバーを除く

**※現在所内にて、運行について検討中です。
運行をご希望される場合は、直接お問い合わせください。**

(19) 学校団体等に帯同するカメラマン・バスのドライバー等について

- ①主となる学校団体等、またはカメラマン・バスドライバー(その会社)のいずれかが利用の申込手続きを行ってください。
- ②特に、宿泊や食事等の必要経費の精算において、請求書の宛名となる会社名(または個人名)が必要となります。
- ③カメラマン・バスドライバーの方でも、宿泊する場合、初日に事務室で受付を行っていただきます。P.17の「4 入所(到着)から退所(出発)まで」に準じます。

VI キャンプ場・野外調理について

1 利用方法

(1) 施設・設備

- ①第1 キャンプ管理棟・・・ミーティングルーム
ホール
宿泊室（4人×2部屋：いずれも2段ベッド）
浴室
食材倉庫、シャワールーム（6室）
- ②第2 キャンプ管理棟・・・貴重品ロッカー
- ③シュラフ倉庫
- ④テント倉庫
- ⑤野外調理倉庫
- ⑥野外調理棟・・・・・・・・調理台12台（8人用×12台 96人まで対応可）
- ⑦トイレ・・・・・・・・・・2か所（和式のみ）
- ⑧キャンプファイヤー場・・・・・・・・90人程度可能
草原ファイヤー場・・・・・・・・300人程度可能

(2) 貸出物品

- ①ドームテント（5人用）・・・・・・・・20張【テント倉庫】
- ②シュラフ・・・・・・・・・・100個【シュラフ倉庫】
※シュラフシーツは本館2階売店での受取ください。
- ③調理器具、食器等・・・・・・・・12班分（1班8人まで対応）【野外調理棟】

(3) 持参するもの

- [野外調理] ①布巾（台拭き用、食器用） ②食器洗いスポンジ ③食器洗浄用洗剤
④クレンザー ⑤金たわし ⑤軍手 ⑥マッチ ⑦うちわ ⑧着火剤（炭火利用時のみ）
※詳細は、活動プログラム集（野外調理）を参照
- [テント宿泊] ①ランタンや懐中電灯
※テントを持参される場合は、1辺300cm以内のものに限ります。
※テントサイトへの車の乗り入れは不可です。オートキャンプテントはお断りします。
- [共通] ①野外活動に適した長袖・長ズボン・靴 ②虫よけ ③その他活動に必要なもの

(4) 野外調理について（12月～4月上旬は実施不可）

- ① 予め、『活動日程表』に「野外調理」を実施したい旨を記入し、提出してください。
- ② 野外調理開始から片付け終了（職員による点検含む）まで、概ね4時間程度の時間を確保してください。
- ③ 『食事・教材注文票』にメニューと班構成を記入し、提出ください。
- ④ 当日、野外調理に必要な物品を携行し、野外調理棟に時間前に集合してください。
- ⑤ その際、食材をレストランで受取り、食材の過不足を確認してください。
- ⑥ 調理した食事は、食中毒が発生した際の検証に必要ですので、「検食」として所定の冷凍庫に保管ください。
- ⑦ 調理した食事は、その場で食べ終え、後から口にするようお願いいたします。
- ⑧ 野外調理用の食器洗いスポンジ等を10セット以上購入予定の場合は、在庫の都合上、事前にレストランへご注文してください。

(5) テント宿泊について（11月～5月中旬は実施不可）

- ① 標準生活時間に準じて、活動時間を設定してください。
- ② テントを利用する場合は、使用前後に清掃をお願いします。
- ③ テント内では、蚊取り線香等の火気は厳禁です。

(6) 清掃・整理整頓について（退所点検を含む）

[野外調理]

- ① 貸し出した食器や調理器具は、洗剤で洗い、水気を完全に拭き取ってください。
- ② 特に、ライスクッカーや鍋は、内部に傷がつかないようにスポンジで洗ってください。
- ③ 各調理台や流し（シンク）に残飯等が残らないよう洗い、台拭き等で拭き取ってください。
- ④ 床及びかまどは掃き掃除をしてください。
※かまどには、水をかけないようご注意ください。急に冷やされかまどが割れます。
- ⑤ かまどの灰はすべて取り除き、一輪車に集めて水をかけて灰捨て場へ捨ててください。
※燃え残った薪（残炭）は、ピザ窯の中で燃やしきります。
- ⑥ これらの清掃等が終わった後に、職員による点検を行います。

[テント宿泊]

- ① テント内の荷物を出し、掃き掃除をお願いします。
- ② テントのファスナーは全て閉めてください。
- ③ シュラフは、日干しを行った後に、シュラフ倉庫に返却してください。
※シュラフの中にシーツや忘れ物がないようご注意ください。
- ④ シュラフシーツはたたまずに、所定の回収袋に入れて返却ください。
- ⑤ ドームテントを使用した場合は、畳んでペグ等を並べた状態で点検を受けてください。

2 キャンプ場案内図

【現在テントサイト確認中です。
使用可能場所の確認後、更新します。】

⑫ 野外調理棟の詳細

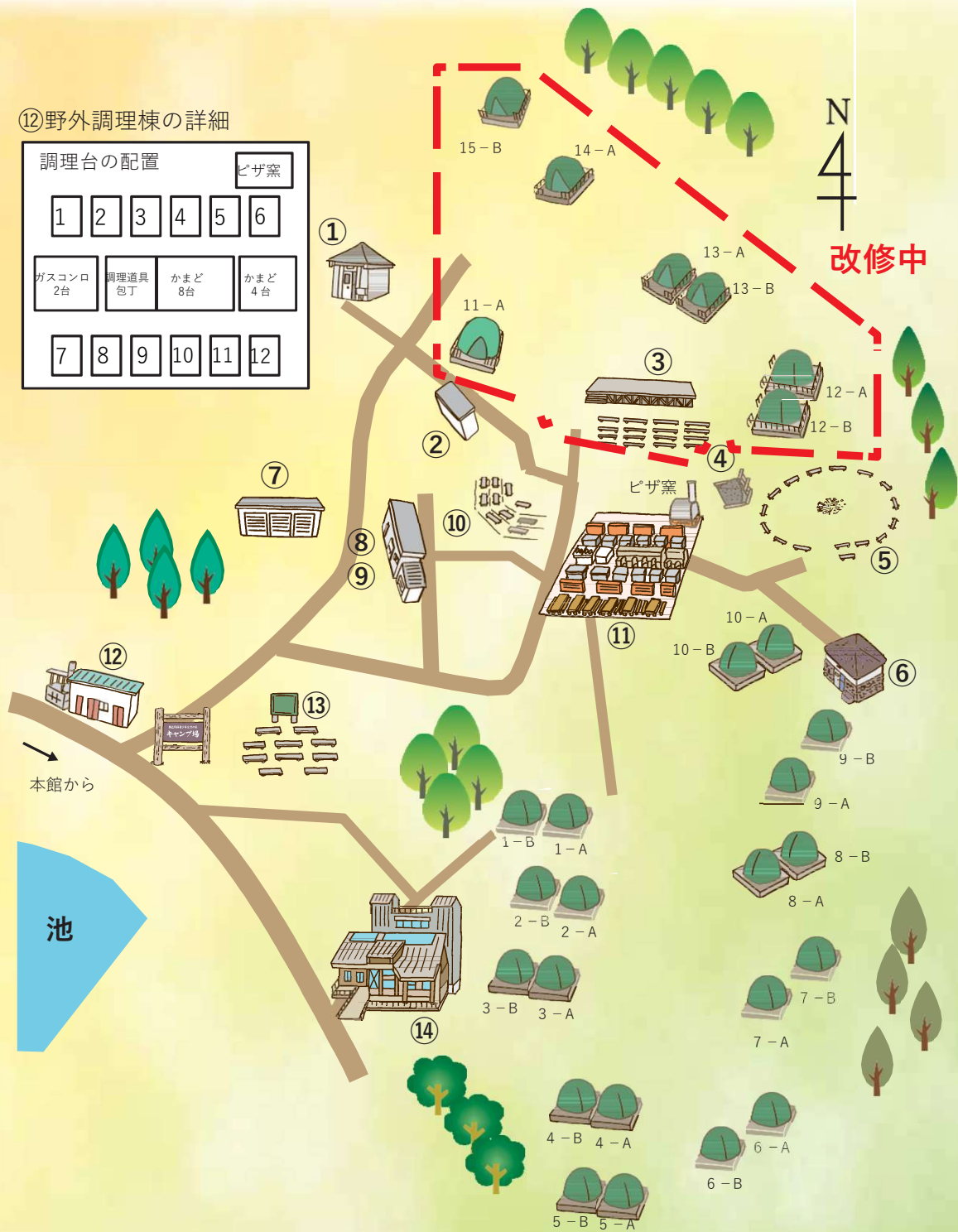
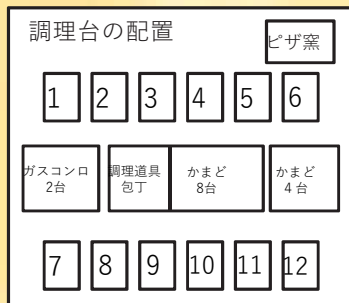

- | | | |
|-------------|------------|--------------|
| ①男子トイレ | ⑦テント倉庫 | ⑫シュラフ倉庫 |
| ②倉庫 | ⑧第2キャンプ管理棟 | ⑬こもれびサイト |
| ③のんびり広場 | ⑨薪倉庫 | ⑭第1キャンプ管理棟 |
| ④灰捨て場 | ⑩ORサイト | …ドームテント設営サイト |
| ⑤キャンプファイヤー場 | ⑪野外調理棟 | |
| ⑥女子トイレ | | |

3 第1キャンプ管理棟・第2キャンプ管理棟見取図

- (1) テントサイト宿泊の際の避難場所として利用していただきます。
- (2) 管理棟のお申込みについては事前にご相談ください。
- (3) 第1キャンプ管理棟のみのご利用を希望の方は、1ヶ月前より予約ができます。

第1キャンプ管理棟

※()内は宿泊可能人数

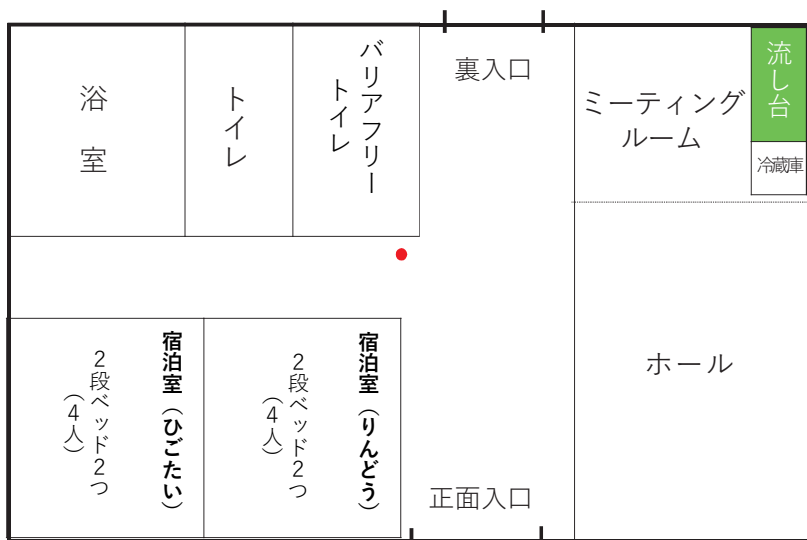

ホール



寢室

第2キャンプ管理棟

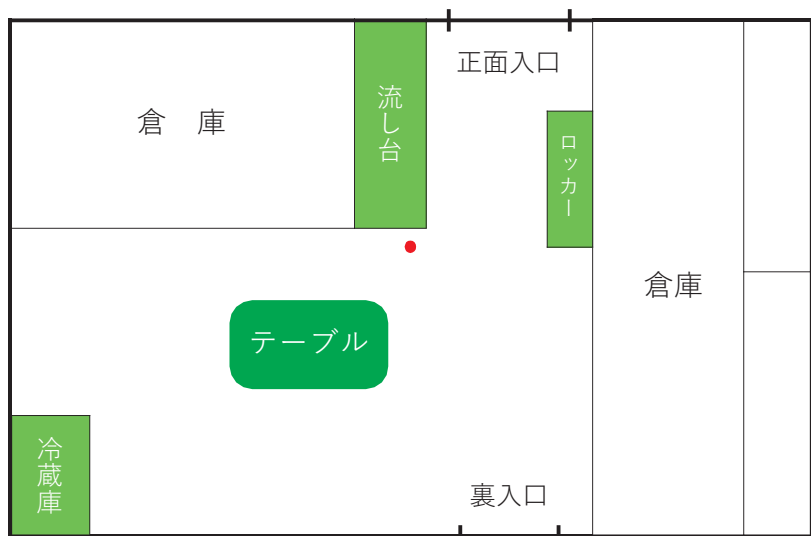

正面入口

●：消火器

VII よくあるご質問

Q1 家族や少人数グループでも利用できますか？

A1 ご利用できます。ご利用希望日の3か月前から1週間前まで申込可能です。
ホームページの「空室状況」を確認いただき、申込フォームからお申込みください。
スマートフォンからのお申込みも可能です。
(例) 8月8日に宿泊ご希望の場合、5月8日からお申込みいただけます。

Q2 宿泊証明書は作成してもらえますか？

A2 作成可能ですが、申請後1週間程度時間を要します。作成後はメールにて送付いたします。
もし原本が必要な際は、ご来所いただくか、郵送をさせていただきます。

Q3 宿泊や活動に係る見積書を作成してもらえますか？

A3 申し訳ございません。作成しておりません。利用の手引きをご確認いただくようお願いします。

Q4 子ども会での利用を考えています。下見は必要ですか？

A4 必須ではありませんが、特に初めてご利用される場合は、下見と打ち合わせをお勧めします。
施設内も広く、また活動によっては広範囲になることから下見を必須としているものもあります。
(オリエンテーリングや仙酔峡ハイキング、ナイトハイキング等は下見必須)

Q5 送迎バスがあると聞きました。どのように申し込めばよいですか？

A5 バス運行が可能かをお問合せください。運行時間は、交流の家を起点として、8:30~17:15の間に限ります。また最大走行距離は、片道30kmとしています。お電話等で確認いただきまして、運行の可否を検討いたします。運行が可能な場合は、バス利用申込書をご記入いただきます。

Q6 キャンセル料はありますか？

A6 施設利用のキャンセルにかかるキャンセル料は発生しません。
ただし、変更期限を超えた食事(野外調理や注文弁当を含む)のキャンセルには、キャンセル料をお支払いいただきます。キャンセルを含めた人数変更は、早めにご連絡ください。(P.30参照)

Q7 利用する団体の中に、車椅子を利用する者がいます。館内は車椅子で移動できますか？

A7 本館内にはエレベーターがあり、宿泊室やレストラン、研修室への移動が可能です。体育館やキャンプ場といった本館から離れた場所へは舗装路やスロープを使って移動できます。
ただし、浴室についてはバリアフリーではないため、一度下見をされ職員にご相談ください。

Q8 館内に時計はありますか？

A8 各研修室や体育館、廊下等に時計を設置していますが、宿泊室内には時計を設置していません。
また、学校のように時間ごとのチャイム等も鳴りませんので、必要に応じて各自またはグループで腕時計を準備するなどしてください。

Q8 真夏（7～8月）でも上着は必要ですか？

A8 日中は30℃を超える一方で、朝晩の最低気温は15℃程度になることがあります。

寒暖差が大きいため、薄手の上着を準備するなどしてください。

また、虫刺され（蚊やブヨ等）を防ぐためにも、屋外では長袖・長ズボンで活動してください。

阿蘇市の月別年間気温、日の出・日の入時間（令和6年度） ※気温は阿蘇乙姫の過去3年間（2022～2024年）の平均です。
※交流の家の気温は阿蘇乙姫より更に1℃程度低いです。

| | 1月 | 2月 | 3月 | 4月 | 5月 | 6月 | 7月 | 8月 | 9月 | 10月 | 11月 | 12月 |
|--------|-------|-------|-------|-------|-------|-------|-------|-------|-------|-------|-------|-------|
| 月別平均最高 | 7.9℃ | 9.6℃ | 14.7℃ | 19.5℃ | 22.7℃ | 25.2℃ | 28.6℃ | 30.5℃ | 28.4℃ | 21.6℃ | 16.9℃ | 9.0℃ |
| 最低気温 | -2.9℃ | -1.0℃ | 2.4℃ | 7.4℃ | 11.1℃ | 16.9℃ | 21.7℃ | 21.7℃ | 18.8℃ | 10.3℃ | 4.8℃ | -1.8℃ |
| 日の出 | 7:18 | 7:10 | 6:43 | 6:03 | 5:27 | 5:07 | 5:10 | 5:29 | 5:50 | 6:09 | 6:33 | 7:00 |
| 日の入 | 17:19 | 17:47 | 18:12 | 18:35 | 18:57 | 19:18 | 19:28 | 19:14 | 18:40 | 18:00 | 17:24 | 17:08 |

Q9 運動部の合宿に最適だと聞きました。近隣にスポーツ施設はありますか？

A9 近隣に以下のような施設があります。

- ・阿蘇市体育館：バスケットボール2面分の体育館や剣道場、柔道場
 - ・一の宮体育館：バスケットボール1面分の体育館
 - ・一の宮運動公園：野球2面分のグラウンド、その他テニスコート
 - ・あびか（阿蘇農村公園）：野球2面とソフトボール2面同時使用可能
陸上トラック400m×8コース
正式サッカー競技1面
 - ・阿蘇観光牧場ジョギングコース（クロスカントリーコース）：
トラック400m（芝）、全長3,000m・標高840mのクロスカントリーコース（芝）
- これらの施設に加え、交流の家では栄養満点の食事も提供しています。

（参考）阿蘇市公共施設予約

<https://aso-pf.aso.ne.jp/>



Q10 水筒に補水する場所がありますか？

A10 レストランの出入り口（つどいの広場側）を出たところにウォーターサーバー（冷水）を設置しています。

朝・夕食後に補水して、活動時や就寝前に水分補給することをお勧めします。

なお、冬季（12月～3月）は水道管凍結の恐れがあるため、ご利用いただけません。

宿泊棟の洗面所で補水することも可能です。

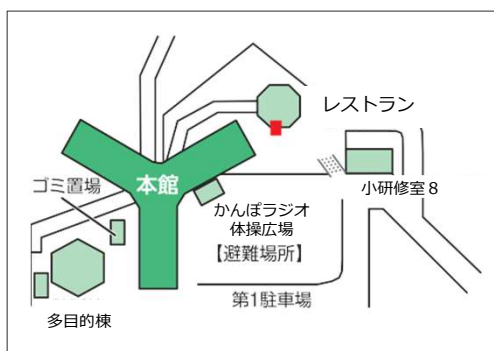

利用団体 各位

独立行政法人国立青少年教育振興機構
理事長 古川 和

地方施設における施設使用料金改定のお知らせ

当機構は、青少年教育のナショナルセンターとして、全国28か所の施設を通じて多様な体験活動と機会を提供してまいりました。

また、青少年を取り巻く環境の変化や、新型コロナウイルス感染症の影響による新たな課題に直面する中で、誰一人取り残すことなく、全ての子供たちに良質な体験活動を提供することが、ナショナルセンターとしての役割と考えております。

そのため、「青少年一人ひとりが幸福を追求できる持続可能な社会を実現する」というビジョンを掲げ、政府予算及び自己収入等により、各事業において指導者養成、研修支援等様々な取組に注力しております。

今後、政府予算が厳しい状況においても、全ての子供たちに良質な体験の機会を提供し、将来にわたって青少年教育を推進するため、更なる質の充実を図り、安全・安心で良質な体験活動の提供が可能な施設運営を実施してまいり所存です。

しかしながら、施設の充実に係る経費の全てを政府予算で賄うことは困難であるため、施設使用料金を改定させていただき、施設の充実に係る経費の一部を利用者の皆様に御負担いただくことで、全ての子供たちの安全・安心に配慮して、感動体験を提供できる体制の充実を図ってまいります。

皆様の御理解と御協力を賜りますよう、よろしくお願い申し上げます。

記

【改定内容】

(現行)

シーツ等洗濯料 300円/1回 ※テント泊に伴うものは施設毎に設定
施設使用料 団体区分 青少年 0円/泊
一 般 900円/泊

(改定)

施設使用料
幼児(年少以上) 300円/泊 ※(4泊以上の利用)期間中定額
子供(小学生~高校生) 600円/泊 ※(4泊以上の利用)期間中定額
大人(18歳以上) 2,500円/泊 ※学生は1,200円/泊、
(7泊以上の利用)期間中定額

※シーツ等洗濯料は廃止となります。

※上記の他、利用形態により一部免除制度を設けておりますので、詳細は別紙を確認ください。

【適用時期】

利用開始が令和6年4月1日以降分から

以上

施設使用料金（令和6年4月適用）早見表

| | | 一部免除料金 | | | | | | | | |
|--------------------|--|--|--|---|------------------------------|----------|-----------------------|---------------|-------------------------|---|
| | | 本館・ロτζ泊 | | | テント泊 | | | | | |
| 対象 | 規定料金 | 大学・短大等の 学生利用 ※4 | 要保護・ 準要保護世帯 利用 ※5 | 特別な配慮が 必要な子供向け の活動を行う 団体利用 ※6 | 長期利用 (7泊以上かつ 30人以上の団体) | 右記以外 | 大学・短大等の 学生利用 ※4 | 青少年団体利用 ※9 | 要保護・ 準要保護世帯 利用 ※5 | 特別な配慮が 必要な子供向け の活動を行う 団体利用 ※6 |
| 幼児 (年少未満) ※1 | 0円/泊 | | | | | 0円/泊 | | | | |
| 幼児(年少 ~年長) ※2 | 300円/泊 (4泊以上の 利用) 期間中900円 定額 | | | | | 300円/泊 | | | | |
| 子供(小学生 ~高校生) ※3 | 600円/泊 (4泊以上の 利用) 期間中1,800円 定額 | | 300円/泊 (4泊以上の 利用) 期間中900円 定額 | 300円/泊 (4泊以上の 利用) 期間中900円 定額 | | 300円/泊 | | | | |
| 大人 | 2,500円/泊 | 1,200円/泊 (7泊以上の 利用) 期間中7,500円 定額 | 300円/泊 | 300円/泊 ※7 | 1,200円/泊 ※8 | 1,200円/泊 | 600円/泊 | 600円/泊 | 300円/泊 | 300円/泊 |

※1 ①幼稚園・保育園等の在籍を問わず、当年度4/2~翌年度4/1の間に3歳に到達する者までが対象。

※2 ①幼稚園・保育園等の在籍を問わず、当年度4/2~翌年度4/1の間に6歳に到達する者までが対象。

※3 ①高校に相当する学校(専修学校高等課程等)に在籍する者が対象。

②上記①に該当しない場合、当年度4/2~翌年度4/1の間に18歳に到達する者までが対象。

※4 ①大学に相当する学校(大学校・短大・専修学校専門課程等)に在籍する者が対象。

※5 ①部活・サークルを含む学校利用が対象。

②小~高を想定しているが、就学前の子どもにも適用。

③利用にあたっては、申請書の提出が必要。

※6 ①経済的に困難な子供を支援する団体や障害のある子供を支援する団体等。

(ただし、当該活動に対して自治体から公的支援を受けている場合を除く。)

②利用にあたっては、申請書の提出が必要。

③一部免除の可否については、利用を希望される施設に要相談。

※7 子どもたちに帯同する場合または、子供たちの活動の下見の場合が対象。

※8 大人が1名であっても適用。

※9 ①利用区分が「青少年」となる団体。

②該当の可否については、利用を希望される施設に要相談。

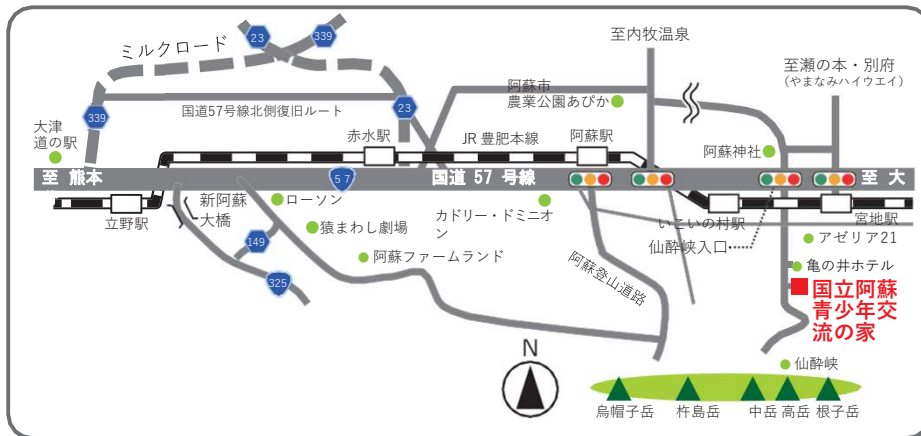
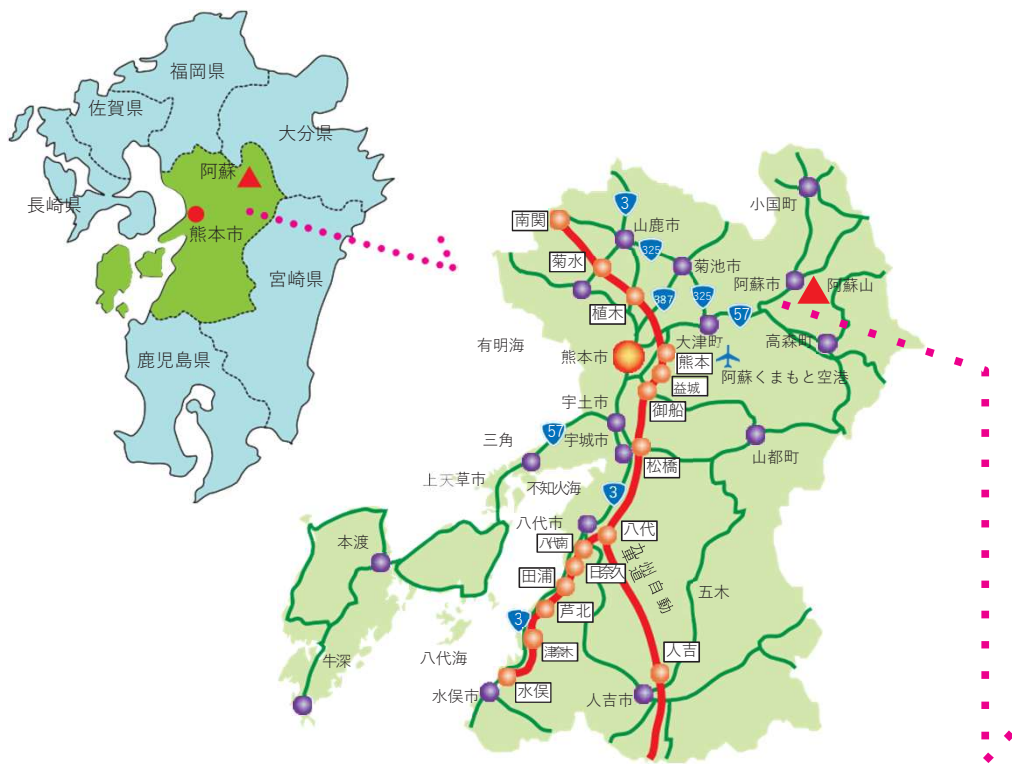

交通案内

■ 自動車

- 熊本 I.C から国道57号線で約70分
- 日田 I.C から国道212号線で約80分
- 阿蘇くまもと空港から国道57号線で約55分
- J R 熊本駅から国道57号線で約100分

■ J R (豊肥本線)

- …普通列車利用、宮地駅下車
- 熊本駅から約90分、肥後大津駅から60分

■ バス(やまびこ号) ..宮地駅前下車

- 熊本桜町バスセンター(旧交通センター)から約100分、阿蘇くまもと空港から約60分

■ タクシー

- J R 宮地駅から約6分

〈ASO応援Project〉

私たちは国立阿蘇青少年交流の家を応援しています

※50音順 敬称略

- ・ 北九州予備校
- ・ 熊本学園大学
- ・ (公財) 日本教育公務員弘済会熊本支部
株式会社熊本教弘
- ・ 壺溪塾
- ・ 崇城大学



独立行政法人 国立青少年教育振興機構
National Aso Youth Friendship Center

国立阿蘇青少年交流の家

〒869-2692 熊本県阿蘇市一の宮町宮地 6029-1
TEL : 0967-22-0811 FAX : 0967-22-0814

E-Mail : aso-su@niye.go.jp

URL <https://aso.niye.go.jp>

Instagram



facebook



YouTube

